

公司代码：600235

公司简称：民丰特纸

民丰特种纸股份有限公司 2020 年年度报告



重要提示

一、本公司董事会、监事会及董事、监事、高级管理人员保证年度报告内容的真实、准确、完整，不存在虚假记载、误导性陈述或重大遗漏，并承担个别和连带的法律责任。

二、公司全体董事出席董事会会议。

三、天健会计师事务所（特殊普通合伙）为本公司出具了标准无保留意见的审计报告。

四、公司负责人曹继华、主管会计工作负责人张学如及会计机构负责人（会计主管人员）葛春林声明：保证年度报告中财务报告的真实、准确、完整。

五、经董事会审议的报告期利润分配预案或公积金转增股本预案

2021年4月7日，公司召开第八届董事会第七次会议，审议通过公司《2020年度利润分配方案》。公司2020年度利润分配方案为：公司2020年度拟以实施权益分派股权登记日登记的总股本为基数分配利润。公司拟向全体股东每10股派发现金红利人民币0.15元（含税）。截至2020年12月31日，公司总股本351,300,000股，以此计算合计拟派发现金红利人民币5,269,500元（含税）

本方案尚需提交股东大会审议。

六、前瞻性陈述的风险声明

适用 不适用

报告中所涉及的未来计划、发展战略等前瞻性描述不构成公司对投资者的实质承诺，请投资者注意投资风险。

七、是否存在被控股股东及其关联方非经营性占用资金情况

否

八、是否存在违反规定决策程序对外提供担保的情况

否

九、是否存在半数以上董事无法保证公司所披露年度报告的真实性、准确性和完整性

否

十、重大风险提示

公司已在本报告中详细描述可能存在的有关风险，敬请查阅第四节“经营情况讨论与分析”中关于公司未来发展的讨论与分析中可能面对的风险部分的内容。

十一、其他

适用 不适用

目录

第一节	释义.....	4
第二节	公司简介和主要财务指标.....	4
第三节	公司业务概要.....	7
第四节	经营情况讨论与分析.....	8
第五节	重要事项.....	17
第六节	普通股股份变动及股东情况.....	31
第七节	优先股相关情况.....	35
第八节	董事、监事、高级管理人员和员工情况.....	36
第九节	公司治理.....	42
第十节	公司债券相关情况.....	45
第十一节	财务报告.....	46
第十二节	备查文件目录.....	159

第一节 释义

一、 释义

在本报告书中，除非文义另有所指，下列词语具有如下含义：

常用词语释义		
民丰、民丰特纸、公司	指	民丰特种纸股份有限公司
会计师事务所	指	天健会计师事务所（特殊普通合伙）
中国证监会	指	中国证券监督管理委员会
上交所	指	上海证券交易所
《公司法》	指	《中华人民共和国公司法》
《公司章程》	指	《民丰特种纸股份有限公司章程》
控股股东、集团公司	指	嘉兴民丰集团有限公司

第二节 公司简介和主要财务指标

一、 公司信息

公司的中文名称	民丰特种纸股份有限公司
公司的中文简称	民丰特纸
公司的外文名称	MINFENG SPECIAL PAPER CO., LTD.
公司的外文名称缩写	MFSP
公司的法定代表人	曹继华

二、 联系人和联系方式

	董事会秘书	证券事务代表
姓名	姚名欢	严水明
联系地址	浙江省嘉兴市角里街70号 民丰特纸董事会办公室	浙江省嘉兴市角里街70号 民丰特纸董事会办公室
电话	0573-82812992	0573-82812992
传真	0573-82812992	0573-82812992
电子信箱	dsh@mfschina.net	dsh@mfschina.net

三、 基本情况简介

公司注册地址	浙江省嘉兴市角里街70号
公司注册地址的邮政编码	314000
公司办公地址	浙江省嘉兴市角里街70号
公司办公地址的邮政编码	314000
公司网址	http://www.mfschina.com
电子信箱	dsh@mfschina.net

四、 信息披露及备置地点

公司选定的信息披露媒体名称	《中国证券报》、《上海证券报》、《证券时报》
登载年度报告的中国证监会指定网站的网址	www.sse.com.cn
公司年度报告备置地点	公司董事会办公室

五、 公司股票简况

公司股票简况				
股票种类	股票上市交易所	股票简称	股票代码	变更前股票简称
A股	上海证券交易所	民丰特纸	600235	G特纸

六、 其他相关资料

公司聘请的会计师事务所 (境内)	名称	天健会计师事务所(特殊普通合伙)
	办公地址	杭州市江干区钱江路1366号华润大厦B座
	签字会计师姓名	黄元喜 龚敬

七、 近三年主要会计数据和财务指标

(一) 主要会计数据

单位：元 币种：人民币

主要会计数据	2020年	2019年	本期比上年同期增减(%)	2018年
营业收入	1,353,306,947.86	1,398,780,970.86	-3.25	1,517,894,687.08
归属于上市公司股东的净利润	48,548,596.54	12,797,365.91	279.36	10,024,021.02
归属于上市公司股东的扣除非经常性损益的净利润	37,535,958.82	-11,190,740.03	不适用	5,511,862.90
经营活动产生的现金流量净额	132,323,926.38	54,386,817.14	143.3	78,674,351.20
	2020年末	2019年末	本期末比上年同期末增减(%)	2018年末
归属于上市公司股东的净资产	1,344,329,209.07	1,297,759,266.91	3.59	1,286,841,923.79
总资产	2,181,623,141.07	2,172,662,223.27	0.41	2,180,811,727.03

(二) 主要财务指标

主要财务指标	2020年	2019年	本期比上年同期增减(%)	2018年
基本每股收益(元/股)	0.14	0.04	250.00	0.03
稀释每股收益(元/股)	0.14	0.04	250.00	0.03
扣除非经常性损益后的基本每股收益(元/股)	0.11	-0.03	不适用	0.02
加权平均净资产收益率(%)	3.68	0.99	增加2.69个百分点	0.78
扣除非经常性损益后的加权平均净资产收益率(%)	2.84	-0.87	增加3.71个百分点	0.43

报告期末公司前三年主要会计数据和财务指标的说明

适用 不适用

八、境内外会计准则下会计数据差异

(一) 同时按照国际会计准则与按中国会计准则披露的财务报告中净利润和归属于上市公司股东的净资产差异情况

适用 不适用

(二) 同时按照境外会计准则与按中国会计准则披露的财务报告中净利润和归属于上市公司股东的净资产差异情况

适用 不适用

(三) 境内外会计准则差异的说明：

适用 不适用

九、2020 年分季度主要财务数据

单位：元 币种：人民币

	第一季度 (1-3 月份)	第二季度 (4-6 月份)	第三季度 (7-9 月份)	第四季度 (10-12 月份)
营业收入	307,663,599.80	330,819,919.98	342,561,332.99	372,262,095.09
归属于上市公司股东的净利润	7,817,843.52	17,580,037.14	19,795,177.21	3,355,538.67
归属于上市公司股东的扣除非经常性损益后的净利润	7,778,276.72	8,835,296.54	20,403,953.80	518,431.76
经营活动产生的现金流量净额	31,982,353.56	-22,277,137.91	2,562,508.14	120,056,202.59

季度数据与已披露定期报告数据差异说明

适用 不适用

十、非经常性损益项目和金额

适用 不适用

单位：元 币种：人民币

非经常性损益项目	2020 年金额	附注（如适用）	2019 年金额	2018 年金额
非流动资产处置损益	-199,718.02		15,737,716.29	648,995.31
计入当期损益的政府补助，但与公司正常经营业务密切相关，符合国家政策规定、按照一定标准定额或定量持续享受的政府补助除外	2,381,566.91		2,022,398.00	3,211,369.81
委托他人投资或管理资产的损益	1,423,404.45		1,910,277.45	
除同公司正常经营业务相关的有效套期保值业务外，持有交易性金融资产、衍生金融资产、交易性金融负债、衍生金融负债产生的公允价值变动损益，以及处置交易性金融资产、衍生金融资产、交易性金融负债、衍生金融负债和其他债权投资取得的投资收益			539,000.00	
除上述各项之外的其他营业外收入和支出	7,330,374.40		534,699.28	679,675.64

其他符合非经常性损益定义的损益项目	77,009.98		3,244,014.92	
少数股东权益影响额				-27,882.64
合计	11,012,637.72		23,988,105.94	4,512,158.12

十一、 采用公允价值计量的项目

适用 不适用

十二、 其他

适用 不适用

第三节 公司业务概要

一、报告期内公司所从事的主要业务、经营模式及行业情况说明

主要业务：纸和纸制品（卷烟纸、格拉辛纸、涂布纸、热转印原纸以及透明纸等）的制造和销售；造纸设备的设计、制造、安装、维修和技术服务；机械配件的制造、加工。

经营模式：公司自成立以来，始终围绕创造最佳效益这一核心目标开展企业各项经营活动；公司一直秉承直销为主、经销为辅的经营模式，主要面向的客户包括全国各大中烟公司、各类标签制造商和纸品经销商等。报告期内公司拥有多条现代化造纸生产线，产品主要包括烟草系列用纸、格拉辛系列用纸、涂布类用纸、热转印原纸以及透明纸等数百种规格用纸。

行业情况说明：报告期初，新冠疫情严重影响经济运行，造纸行业同样不能幸免。随着防疫取得阶段性成果和经济恢复，造纸生产和运行整体上呈现逐月向好的态势。根据国家统计局最新数据显示，2020年1-12月全国机制纸及纸板（外购原纸加工除外）产量为12700.6万吨，同比增长1.48%，是有统计以来产量最高的年份。公司所处的细分领域中，卷烟市场用纸需求总量稳中略降，格拉辛纸市场及其他产品市场竞争依旧激烈；多数以商品纸浆为主要原料的企业，得益于商品纸浆价格低位，经济效益有所提高。但后期商品纸浆价格逐步上扬，对行业前景造成负面影响。报告期内，造纸行业整体运行好于上年，产销基本平衡。但受市场对纸张品种需求变化和原料来源成本差异及市场竞争等因素影响，造纸企业生产和经济运行出现分化。

二、报告期内公司主要资产发生重大变化情况的说明

适用 不适用

三、报告期内核心竞争力分析

适用 不适用

技术优势：卷烟纸、描图纸、格拉辛纸在国内均为民丰首创；国家认定高新技术企业；省级企业技术中心；主持或参与制定了多项国家或行业标准。

品牌优势：公司是国内为数不多具有近百年历史的老牌造纸企业，“民丰”商号以及“船牌”商标自上世纪二三十年代创建以来，就一直在国内造纸行业享有极高的声誉，曾先后荣获“国家免检产品”、“中华老字号”、嘉兴市市长质量奖以及省、市著名商标、名牌等荣誉称号。

装备优势：民丰密切跟踪国际造纸装备技术的发展，自“十五”以来期间淘汰多条落后生产线，同时引进具有国际先进水平的新线；公司拥有多条现代化造纸生产线，以及与之相配套的供水、产汽、发电、机加工维修制造、造纸污水处理等辅助设施；连续多届荣获全国设备管理优秀单位。

体系优势：公司已通过了质量/环境/职业安全健康（QES）三体系认证、FSC森林认证、测量管理体系、国家实验室认可证书（CNAS）。

第四节 经营情况讨论与分析

一、经营情况讨论与分析

2020年,受新冠疫情等因素影响,全球经济和贸易下降,外部环境复杂严峻。中国是全球主要经济体中的唯一亮点,经济恢复较好但仍面临下行压力。报告期内,得益于我国防疫取得阶段性成果和经济恢复,造纸行业先抑后扬,整体上好于上年,产销基本平衡。

公司所处的细分领域中,卷烟市场用纸需求总量稳中略降,格拉辛纸市场及其他产品市场竞争依旧激烈;得益于木浆等主要原料价格低位,特种纸利润有所提升。2020年,公司坚持疫情防控、生产经营两手抓两手硬,确保了公司整体运营稳定;通过外控采购成本,内控生产消耗,且受益于主要原材料木浆价格保持低位,确保营业成本同比下降;公司加强资金使用合理调度,加强外汇管理,财务费用同比减少。但年度后期木浆价格上涨明显,同时市场竞争仍然十分激烈。

报告期内,公司实现营业收入13.53亿元,同比下降3.25%;归属于上市公司股东的净利润4854.86万元,同比增长279.36%。

二、报告期内主要经营情况

1、切实发挥党建引领作用,助推企业正确高质发展。

作为红船旁的老牌国有控股上市公司,公司始终坚持党的领导,加强党的建设,切实推动企业党建工作与中心工作的深度融合,坚持以聚力党员立项攻关为抓手,通过建机制、搭平台、抓示范、促攻坚,努力打造助推企业高质量发展的“红色引擎”,党委书记带头领办《强化引领激发活力,多措并举促发展》攻坚项目。全年党员攻关项目,完成达标21个,完成率95.45%,同比提高16.28%。公司党员立项攻关活动在破解难点痛点、提升经济效益、强化基础管理等方面的作用不断显现。

2、夯实安环全面管控基础,推动企业绿色持续发展。

在全面落实安全生产责任的前提下,扎实推进双重预防机制,落实重点岗位区域的监管,特别是在疫情期间,坚决贯彻落实防疫相关工作,出色完成了上级主管部门确定的安全生产责任目标,有力确保了公司生产经营平稳运行。环保方面,公司继续保持环境保护有效投入,清洁生产和循环经济工作持续稳定推进,顺利通过环境管理体系再认证审核,2020年度主要污染物排放做到双控双达标。

3、有序推进新区项目建设,稳定企业核心竞争能力。

2020年,公司以调研开路、以实干破局、以开拓立新,有序推进民丰海盐新区建设。作为公司一心两区的重要组成部分,科学高效的统筹好海盐新区稳定生产和项目建设,是保持公司整体运营效率的重要保障。报告期内,全体员工同心同德,协同推进,确保新区现有两台卷烟纸机工况稳定,质量改进工作取得较好成效;建设中的透明纸项目按计划有序推进,为进一步稳定企业核心竞争力提供了重要保障。

4、持续实施精益生产工作,切实保障生产运营效率。

报告期内,公司生产持续精益化管理理念,强化生产全过程管理,紧紧抓住产品质量、消耗、成品率等重要指标监控,通过批次管理和质量追溯手段,确保生产稳定和挖潜降耗两手抓两手硬,在疫情期间停车的不利情况下,全年实现产量13.50万吨,略低于年度目标,已属不易。在保证正常生产的同时,公司还积极推进原辅材料替代的收资和实验,完成十数项原辅材料的上机中试验证。此外,公司还在今年顺利完成了三体系换证复评、FSC森林认证体系现场审核。

5、坚持把控购销两端效率,确保经济效益稳步提升。

采购方面,公司密切关注主要原辅材料木浆价格的市场走势,并对未来的价格趋势做出科学合理的预判,经过集体决策,在浆价大幅上涨之前,完成较大当量的备库工作,保证了未来一段时间的经济库存。销售方面,充分发挥销售人员的主观能动性,顶着疫情跑市场、争订单,努力将疫情的影响降到最低点,最终实现销量较去年、年度目标相比,仅有微小差距,核心产品卷烟纸、描图纸销量实现全年逆势增长,同比均略有增加。

(一) 主营业务分析

1. 利润表及现金流量表相关科目变动分析表

单位:元 币种:人民币

科目	本期数	上年同期数	变动比例 (%)
营业收入	1,353,306,947.86	1,398,780,970.86	-3.25
营业成本	1,064,011,924.28	1,166,306,050.77	-8.77
销售费用	52,545,361.94	53,737,494.36	-2.22
管理费用	87,474,077.16	72,714,588.75	20.30
研发费用	48,020,084.92	51,972,935.91	-7.61
财务费用	26,667,058.42	28,475,269.75	-6.35
经营活动产生的现金流量净额	132,323,926.38	54,386,817.14	143.30
投资活动产生的现金流量净额	-3,681,605.72	-68,586,901.95	不适用
筹资活动产生的现金流量净额	-55,261,313.52	-3,439,090.80	不适用
-	-	-	-
-	-	-	-

- 营业收入变动原因说明:主要系本期主营业务销量减少、销售结构变化以及其他业务物料销售收入减少等所致。
- 营业成本变动原因说明:成本下降较收入下降比例高,主要系原材料价格降低所致。
- 销售费用变动原因说明:主要系本期支付的运费减少所致。
- 管理费用变动原因说明:主要系本期计提土地租赁费所致。
- 研发费用变动原因说明:主要系本期研发投入减少所致。
- 财务费用变动原因说明:主要系本期利息支出减少所致。
- 经营活动产生的现金流量净额变动原因说明:主要系本期购买商品、接受劳务支付的现金减少以及阶段性减免企业社会保险费支付给职工以及为职工支付的现金减少所致。
- 投资活动产生的现金流量净额变动原因说明:主要系本期赎回理财产品以及投资支付的现金减少所致。
- 筹资活动产生的现金流量净额变动原因说明:主要系偿还债务支付的现金增加以及取得借款收到的现金减少所致。

2. 收入和成本分析

(1). 主营业务分行业、分产品、分地区情况

单位:万元 币种:人民币

主营业务分行业情况						
分行业	营业收入	营业成本	毛利率 (%)	营业收入比上年增减 (%)	营业成本比上年增减 (%)	毛利率比上年增减 (%)
造纸业	131,637.04	102,784.86	21.92	-2.18	-7.96	增加 4.91 个百分点
主营业务分产品情况						
分产品	营业收入	营业成本	毛利率 (%)	营业收入比上年增减 (%)	营业成本比上年增减 (%)	毛利率比上年增减 (%)
卷烟纸	49,608.03	29,772.09	39.99	5.50	5.84	减少 0.19 个百分点
工业配套纸	75,771.46	67,627.97	10.75	-6.43	-12.95	增加 6.68 个百分点
描图纸	5,360.25	4,418.81	17.56	12.22	11.73	增加 0.36 个百分点
电容器纸	650.38	685.18	-5.35	-38.34	-42.79	增加 8.19 个百分点

其他	246.92	280.81	-13.73	-66.37	-60.06	减少 17.96 个百分点
合计	131,637.04	102,784.86	21.92	-2.18	-7.96	增加 4.91 个百分点
主营业务分地区情况						
分地区	营业收入	营业成本	毛利率 (%)	营业收入比上年增减 (%)	营业成本比上年增减 (%)	毛利率比上年增减 (%)
国内	129,386.90	100,635.61	22.22	-1.83	-7.75	增加 4.99 个百分点
国外	2,250.15	2,149.25	4.48	-18.61	-16.76	减少 2.13 个百分点

(2). 产销量情况分析表

√适用 □不适用

主要产品	单位	生产量	销售量	库存量	生产量比上年增减 (%)	销售量比上年增减 (%)	库存量比上年增减 (%)
卷烟纸	吨	31,509	31,932	7,755	-4.59	3.36	-10.58
工业配套纸	吨	100,344	102,905	15,691	-8.57	-2.55	-14.61
描图纸	吨	2,898	3,537	1,135	-5.88	19.52	-37.98
电容器纸	吨	146	203	0	-43.19	-32.84	-100

(3). 成本分析表

单位：万元

分行业情况							
分行业	成本构成项目	本期金额	本期占总成本比例 (%)	上年同期金额	上年同期占总成本比例 (%)	本期金额较上年同期变动比例 (%)	情况说明
造纸业	纸制品、其他成本	102,784.86	100	111,672.24	100	-7.96	
分产品情况							
分产品	成本构成项目	本期金额	本期占总成本比例 (%)	上年同期金额	上年同期占总成本比例 (%)	本期金额较上年同期变动比例 (%)	情况说明
卷烟纸	纸制品成本	29,772.09	28.97	28,129.61	25.19	5.84	
工业配套纸	纸制品成本	67,627.97	65.80	77,687.22	69.57	-12.95	
描图纸	纸制品成本	4,418.81	4.30	3,954.77	3.54	11.73	
电容器纸	纸制品成本	685.18	0.67	1,197.58	1.07	-42.79	
其他	水电汽等其他	280.81	0.27	703.06	0.63	-60.06	
合计		102,784.86	100.00	111,672.24	100.00	-7.96	

(4). 主要销售客户及主要供应商情况

√适用 □不适用

前五名客户销售额 28,215.32 万元，占年度销售总额 20.85%；其中前五名客户销售额中关联方销售额 0 万元，占年度销售总额 0 %。

前五名供应商采购额 37,384.20 万元，占年度采购总额 45.23%；其中前五名供应商采购额中关联方采购额 0 万元，占年度采购总额 0%。

3. 费用

适用 不适用

4. 研发投入

(1). 研发投入情况表

适用 不适用

单位：元

本期费用化研发投入	48,020,084.92
本期资本化研发投入	0
研发投入合计	48,020,084.92
研发投入总额占营业收入比例（%）	3.55
公司研发人员的数量	161
研发人员数量占公司总人数的比例（%）	12.34
研发投入资本化的比重（%）	0

(2). 情况说明

适用 不适用

5. 现金流

适用 不适用

单位：元

项目	本期数	去年同期数	增减额	增减幅度%	情况说明
经营活动产生的现金流量净额	132,323,926.38	54,386,817.14	77,937,109.24	143.30	主要系本期购买商品、接受劳务支付的现金减少以及阶段性减免企业社会保险费支付给职工以及为职工支付的现金减少所致。
投资活动产生的现金流量净额	-3,681,605.72	-68,586,901.95	64,905,296.23	不适用	主要系本期赎回理财产品以及投资支付的现金减少所致。
筹资活动产生的现金流量净额	-55,261,313.52	-3,439,090.80	-51,822,222.72	不适用	主要系偿还债务支付的现金增加以及取得借款收到的现金减少所致。

(二) 非主营业务导致利润重大变化的说明

适用 不适用

(三) 资产、负债情况分析

适用 不适用

1. 资产及负债状况

单位：元

项目名称	本期期末数	本期期末数占总资产的比例(%)	上期期末数	上期期末数占总资产的比例(%)	本期期末金额较上期期末变动比例(%)	情况说明
货币资金	151,007,506.16	6.92	89,942,694.92	4.14	67.89	主要系本期收回押金保证金等以及理财产品到期赎回所致。
交易性金融资产	0.00	-	35,539,000.00	1.64	-100.00	主要系本期理财产品到期赎回所致。
预付款项	65,864,560.11	3.02	46,869,459.51	2.16	40.53	主要系本期采购木浆预付款增加所致
其他应收款	9,780,030.92	0.45	18,483,862.08	0.85	-47.09	主要系本期收回融资租赁保证金以及海盐土地保证金所致。
在建工程	33,506,628.42	1.54	10,309,127.67	0.47	225.02	主要系本期浙江嘉丰购建资产投入增加所致。
其他非流动资产	9,690,088.00	0.44	1,547,160.00	0.07	526.31	主要系本期预付工程设备款所致。
应付账款	67,039,784.20	3.07	101,247,819.38	4.66	-33.79	主要系本期支付采购货款增加所致。
预收款项	0.00	-	7,764,732.32	0.36	-100.00	主要系本期执行新收入准则重分类至合同负债所致。
合同负债	5,829,532.21	0.27	0.00	-	100.00	主要系本期执行新收入准则重分类所致。
应付职工薪酬	6,623,700.00	0.30	1,431,200.00	0.07	362.81	主要系本期计提部分年薪所致。
应交税费	39,268,628.95	1.80	11,439,001.43	0.53	243.29	主要系本期应交增值税延期交款所致。
一年内到期的非流动负债	0.00	-	8,361,486.08	0.38	-100.00	主要系本期归还到期款项所致。
其他流动负债	22,516,355.27	1.03	9,379,841.96	0.43	140.05	主要系本期预提土地租赁费所致。
未分配利润	88,263,297.18	4.05	46,353,786.81	2.13	90.41	主要系本期实现的利润增加所致。

2. 截至报告期末主要资产受限情况

√适用 □不适用

期末使用有限制的定期存款 4,380,000.00 元，被冻结的 ETC 款项 15,000.00 元，合计 4,395,000.00 元。

3. 其他说明

□适用 √不适用

(四) 行业经营性信息分析

适用 不适用

(五) 投资状况分析**1、 对外股权投资总体分析**

√适用 □不适用

报告期内，公司长期股权投资的期末余额为 4157.93 万元，为公司对浙江民丰罗伯特纸业有限公司、浙江维奥拉塑料有限公司、杭州嘉丰新材料科技有限公司的股权投资。

(1) 重大的股权投资

□适用 √不适用

(2) 重大的非股权投资

□适用 √不适用

(3) 以公允价值计量的金融资产

□适用 √不适用

(六) 重大资产和股权出售

□适用 √不适用

(七) 主要子公司、参股公司分析

√适用 □不适用

公司名称	注册资本	持股比例	主营业务
控股公司			
嘉兴市丰莱桑达贝纸业有限公司	100 万元	100%	纸制品加工和销售
上海先数功能材料有限公司	100 万元	100%	生物质材料、高性能膜材料及纳米材料的研发、销售
民丰国际控股有限公司	1200 万港币	100%	木浆、纸制品、造纸设备、造纸技术的进出口业务
浙江嘉丰纸制品有限公司	5000 万元	100%	纸制品制造加工，批发、零售、仓储服务
参股公司			
浙江民丰罗伯特纸业有限公司	1210 万美元	39%	生产卷烟纸系列及其相关纸种
杭州嘉丰新材料科技有限公司	300 万元	34%	无纺布新材料的产业应用和销售、特种纸及纸制品的产业应用和销售
浙江维奥拉塑料有限公司	122 万美元	20%	生产销售塑料制品、编织品、木塑制品等
浙江本科特水松纸有限公司	890 万美元	5%	生产和经营水松纸及其系列产品
浙江天堂硅谷资产管理集团有限公司	120000 万元	5%	股权投资、实业投资、高新技术企业及项目的创业投资等
浙江辰道新材料股份有限公司	1000 万元	5%	化工、塑料原料开发，货物与技术的进出口贸易

备注：浙江民丰罗伯特纸业有限公司营业期限于 2020 年 6 月 7 日到期，目前已进入清算期间。
 接上表

单位：元

名称	总资产	负债合计	净利润	营业收入
浙江民丰罗伯特纸业有限公司	95,991,302.69	285,195.63	-28,526,787.31	2,424,488.23
浙江维奥拉塑料有限公司	21,222,525.06	3,043,875.51	2,058,951.79	28,069,042.12

(八) 公司控制的结构化主体情况

适用 不适用

三、公司关于公司未来发展的讨论与分析

(一) 行业格局和趋势

适用 不适用

1、我国特种纸行业发展现状

2019 年我国特种纸及纸板总产量为 380 万吨，同比增长 18.75%，增速较快，显著高于造纸行业的整体增长水平（3.16%）以及特种纸及纸板行业前十年的复合平均增长率（8.66%），特种纸及纸板产量占全国纸及纸板总产量的比例为 3.53%。2019 年我国特种纸及纸板总销量为 309 万吨，同比增长 18.39%，增速较快，亦显著高于造纸行业的整体增长水平（2.54%）以及特种纸及纸板行业前十年的复合平均增长率（7.29%），特种纸及纸板消费量占全国纸及纸板总消费量的比例为 2.89%。

2019 年我国特种纸及纸板进口量 24 万吨，同比减少 20%，显著低于造纸行业整体增长水平（0.48%）以及特种纸及纸板行业前十年的复合平均增长率（2.80%）。2019 年我国特种纸及纸板进出口量 95 万吨，同比增加 6.74%，低于造纸行业整体增长水平（11%）以及特种纸及纸板行业前十年的复合平均增长率（8.13%）。2019 年特种纸及纸板进口量小于出口量，净出口量为 71 万吨。

近几年，我国特种纸产业飞速发展，在全球具有重要地位，成为特种纸产品的主要输出国。与出口相比，我国特种纸进口的集中度更高，主要集中在特种纸产业较发达的国家，日美两国的进口量占据进口量的 57%。

2、我国特种纸产业发展趋势

从特种纸产业发展态势看，针对需求量相对较大的特种纸品种，其生产的集中度进一步提高。主要特种纸企业不断更新和扩充装备，一些大型造纸企业参与特种纸生产并已形成相当影响力，小型特种纸企业将面临更大的竞争压力，需要从产品个性化差异化等方面提升自身的核心竞争力。

与此同时，科技进步和经济结构调整为特种纸产业提供了诸多发展机遇。“一带一路”战略的实施推动了沿线国家的经济发展，为拓展海外市场创造了良好的条件；限塑令的不断深入为特种纸提供了新的拓展领域，具有替代功能的相关纸及纸制品已经在全球（包括中国）得到了较快推广。

3、我国特种纸企业面临的挑战

(1) 互联网+对造纸带来的冲击

互联网对造纸业的冲击不言而喻。新闻纸、铜版纸等文化纸市场首先遭遇致命打击，新闻纸消费量从 2010 年的 423 万吨，下降到 2019 年的 195 万吨，下降超过 50%。但生活用纸却因电商直播等网上直销带货模式而被引爆，生活用纸消费量从 2010 年的 567 万吨，上升到 2019 年 930 万吨。如何利用互联网，创造新的发展形态、新业态，将是摆在特种纸企业面前的新挑战。

(2) 传统文化用纸企业转向特种纸生产

这是特种纸企业面临最大的威胁与挑战。文化用纸生产企业具有天然规模优势，在流程工艺及设备配置的基本原理具有较多共性，一旦掌握特种纸相关品种技术，往往能够较快实现转型，加之因规模较大，具有的成本优势，成为原有传统特种纸企业的主要竞争对手。“十三五”其间全球范围内（包括中国）已有部分文化用纸机转型生产特种纸，更有部分大型文化纸机传统产品和特种纸并存。

(3) 应用加宽和技术要求不断提高

随着技术的进步，特种纸的应用领域发生了改变，比如描图纸由原来的工程描图功能，逐渐扩展到制版、包装等领域。新的应用领域必然对原有的产品性能提出新的要求。原有的应用领域因应用方式改变，也不断提出新的技术要求。而且其变化速度随着科技的进步而越来越快。特种纸企业能否及时掌握这些需求的变化，并通过技术研究和开发及时满足客户对性能提升和功能扩展的要求，将成为影响特种纸企业生存和发展的关键因素。

根据以上分析，我们认为：造纸行业近十年来产销量呈小幅稳步增长，预计未来五年仍基本保持该增长态势；特种纸行业近十年产销量明显好于造纸行业整体水平，预计未来五年仍将保持

高于造纸行业整体增幅水平继续增长。但“十四五”期间，受供给增加、产能过剩的影响，特种纸行业竞争将不断加剧，行业整体效益有可能下滑；产业转型和整合速度加快；资源要素制约作用将更加突出；而技术和产品上的创新和进步将会创造新的市场需求。

(二) 公司发展战略

√适用 □不适用

以《国企改革三年行动方案(2020-2022年)》、《中国制造2025》为指导，坚持自主发展，突出量质并举一条主线；坚持统筹兼顾，确保两个重点；坚持平衡发展，推动三大工程；坚持多点推进，深化四类产品；坚持稳健运行，提供五项保障。经过全体员工的共同努力，到十四五末，把民丰建设成为一家充满生机活力、可持续发展的百年民族造纸企业，为民丰下一个百年起好步、开好局。

(三) 经营计划

√适用 □不适用

1、双线并进，强化安全管控责任。

2021年初，新冠疫情“外防输入、内防扩散”的压力仍然很大。要坚持“条块结合、守土有责”的原则，根据疫情动态变化及时采取应对措施，织密疫情防控网；要根据项目建设提速增量后，基础设施建设、设备设施安装、纸机运行调试并行的实际情况，确保安全生产。

2、适应变化，提升烟纸竞争能力。

要密切跟踪新产品使用情况，力争尽早进一步扩大数量，增加经济收益；精心设计试制方案，优化研发试样、送样反馈、改进完善全流程，加快开发步伐；要根据烟厂新的提质考核标准，利用积累的检测数据，从水质控制、化学品调整等各个方面，细化不同烟厂及品种对质量个性化需求；做好新8号和20号纸机升级改造工作。

3、转变观念，拓展产品外贸市场。

做好描图纸项目产能提升的相应工作，建立新的产销平衡；对新建设机台，及早布局国内国际两个市场。中国对疫情及时有效控制，取得经济逆势增长，民丰要抓住拓宽对外贸易的有利条件和机遇。

4、节水优先，创新技术调整考核。

生产用水“控总量、降单耗”已经成为国家战略。要以源头减量为核心，利用节水新技术、新设备、新工艺，大幅度降低吨纸单耗；要改变水系统运行方式，有计划、有步骤提高回用水比例，降低质量风险。

5、加快建设，缩短升级改造时间。

适应城市有机更新、加快升级改造要求，利用现有资源，加快建设步伐，积极创造条件实施升级改造。在建项目，按计划有序进行。

(四) 可能面对的风险

√适用 □不适用

1. 政策风险。国家财政、货币政策的变化，比如人民币汇率波动以及存贷款利率变动都将影响到公司的投融资成本，公司主要原料木浆大部分从国外进口，人民币汇率波动将从很大程度上影响公司的原料采购成本。此外，受日趋从紧的环保政策影响，将使公司在环保方面的投入不断加大。

2. 行业风险。2021年造纸行业整体形势面临挑战，产品价格、原料成本、政策影响等均给造纸行业带来变数，此外市场竞争仍然激烈、环保压力增大，挑战与机会并存。而且在公司所处的卷烟纸、透明纸、格拉辛纸等细分市场，竞争仍不断加剧。

3. 项目风险。公司自备电厂技术改造项目有可能会受国家政策进一步收紧，致使次高温次高压机组再次受限的风险。

公司将积极主动应对上述风险，通过不断强化内部基础管理，积极推进降本增效等各种措施，努力将公司各项成本降低到一个合理水平；同时，通过严格加强内部控制，重点做好各项工作的过程管理，及时根据外部客观情况的变化不断调整自身各项策略，牢牢掌控各类可能发生的风险，

确保公司处于一个相对安全的经营态势。

(五) 其他

适用 不适用

四、公司因不适用准则规定或国家秘密、商业秘密等特殊原因，未按准则披露的情况和原因说明

适用 不适用

第五节 重要事项

一、普通股利润分配或资本公积金转增预案

(一) 现金分红政策的制定、执行或调整情况

适用 不适用

经天健会计师事务所（特殊普通合伙）审计确认，截至 2020 年 12 月 31 日，民丰特种纸股份有限公司（以下简称“公司”）期末可供股东分配利润为人民币 63,432,195.28 元。经董事会决议，公司 2020 年度拟以实施权益分派股权登记日登记的总股本为基数分配利润。本次利润分配方案如下：

公司拟向全体股东每 10 股派发现金红利人民币 0.15 元（含税）。截至 2020 年 12 月 31 日，公司总股本 351,300,000 股，以此计算合计拟派发现金红利人民币 5,269,500 元（含税）。本年度公司现金分红数额占公司 2020 年度归属于上市公司股东的净利润比例为 10.85%。

如该分配方案披露之日起至实施权益分派股权登记日期间，因可转债转股/回购股份/股权激励授予股份回购注销/重大资产重组股份回购注销等致使公司总股本发生变动的，公司拟维持分配总额不变，相应调整每股分配比例。如后续总股本发生变化，将另行调整。

(二) 公司近三年（含报告期）的普通股股利分配方案或预案、资本公积金转增股本方案或预案

单位：元 币种：人民币

分红年度	每 10 股送红股数（股）	每 10 股派息数（元）（含税）	每 10 股转增数（股）	现金分红的数额（含税）	分红年度合并报表中归属于上市公司普通股股东的净利润	占合并报表中归属于上市公司普通股股东的净利润的比率（%）
2020 年	0	0.15	0	5,269,500	48,548,596.54	10.85
2019 年	0	0.05	0	1,756,500	12,797,365.91	13.73
2018 年	0	0.05	0	1,756,500	10,024,021.02	17.52

(三) 以现金方式回购股份计入现金分红的情况

适用 不适用

(四) 报告期内盈利且母公司可供普通股股东分配利润为正，但未提出普通股现金利润分配方案预案的，公司应当详细披露原因以及未分配利润的用途和使用计划

适用 不适用

二、承诺事项履行情况

(一) 公司实际控制人、股东、关联方、收购人以及公司等承诺相关方在报告期内或持续到报告期内的承诺事项

适用 不适用

承诺背景	承诺类型	承诺方	承诺内容	承诺时间及期限	是否有履行期	是否及时严格	如未能及时履行应说	如未能及时履行应说

					限	履行	明未完成履行的具体原因	明下一步计划
与首次公开发行相关的承诺	解决同业竞争	嘉兴民丰集团有限公司	在本公司正式设立、合法持续经营期间并且为本公司控股股东期间，不从事、不参与、不经营和本公司构成同业竞争关系的产品、业务的生产经营活动，以保护上市公司及其股东的合法权益。嘉兴民丰集团有限公司如有违反协议的情况，应将其所获的全部收益归本公司所有。	在嘉兴民丰集团有限公司为本公司控股股东期间，该协议不可撤销。	是	是		

(二) 公司资产或项目存在盈利预测，且报告期仍处在盈利预测期间，公司就资产或项目是否达到原盈利预测及其原因作出说明

已达到 未达到 不适用

(三) 业绩承诺的完成情况及其对商誉减值测试的影响

适用 不适用

三、报告期内资金被占用情况及清欠进展情况

适用 不适用

四、公司对会计师事务所“非标准意见审计报告”的说明

适用 不适用

五、公司对会计政策、会计估计变更或重大会计差错更正原因和影响的分析说明

(一) 公司对会计政策、会计估计变更原因及影响的分析说明

适用 不适用

1、变更原因及审议情况

公司于2020年8月25日召开第八届董事会第三次会议和第八届监事会第二次会议，审议通过了《关于会计政策变更的议案》。财政部于2017年7月5日发布《关于修订印发的通知》（财会[2017]22号）（以下简称“《新收入准则》”），要求在境内外同时上市的企业以及在境外上市并采用国际财务报告准则或企业会计准则编制财务报表的企业，自2018年1月1日起施行；其他境内上市企业自2020年1月1日起施行。根据上述通知及企业会计准则的颁布或修订，公司对原会计政策进行相应变更。公司自2020年1月1日起执行《关于修订印发〈企业会计准则第14号—收入〉的通知》。本次会计政策变更后，公司将从2020年1月1日开始执行《新收入准则》。其他未修改部分，仍按照财政部前期颁布的《企业会计准则—基本准则》和各项具体会计准则、企业会计准则应用指南、企业会计准则解释公告以及其他相关规定执行。

2、本次会计政策变更对公司的影响

(1) 本次会计政策变更的主要内容

《企业会计准则第14号—收入》的修订内容主要包括：将现行收入和建造合同两项准则纳入统一的收入确认模型；以控制权转移替代风险报酬转移作为收入确认时点的判断标准；对于包含多重交易安排的合同的会计处理提供更明确的指引；对于某些特定交易（或事项）的收入确认和计量给出了明确规定。

(2) 本次会计政策变更对公司的影响

根据新旧准则转换的衔接规定，公司自 2020 年 1 月 1 日起执行《新收入准则》，公司应当根据首次执行该准则的累积影响数调整期初留存收益及财务报表其他相关项目金额，对可比期间信息不予调整，亦无需对以前年度进行追溯调整，即本次会计政策变更不影响公司 2019 年度相关财务指标。

本次会计政策变更是公司根据财政部发布的相关规定和要求进行，变更后会计政策能够更客观、公允地反映公司的财务状况和经营成果，符合相关法律法规规定和公司实际情况。本次会计政策变更预计不会对公司财务状况、经营成果和现金流量产生重大影响，亦不存在损害公司及股东利益的情况。

(二) 公司对重大会计差错更正原因及影响的分析说明

适用 不适用

(三) 与前任会计师事务所进行的沟通情况

适用 不适用

(四) 其他说明

适用 不适用

六、聘任、解聘会计师事务所情况

单位：万元 币种：人民币

现聘任	
境内会计师事务所名称	天健会计师事务所（特殊普通合伙）
境内会计师事务所报酬	65
境内会计师事务所审计年限	21 年

	名称	报酬
内部控制审计会计师事务所	天健会计师事务所（特殊普通合伙）	15

聘任、解聘会计师事务所的情况说明

适用 不适用

2020 年 4 月 7 日，公司召开第七届董事会第二十六次会议，审议通过《关于聘任公司 2020 年度财务审计和内控审计机构的议案》，拟续聘天健会计师事务所（特殊普通合伙）为本公司 2020 年度的财务审计和内控审计机构，聘期 1 年。

2020 年 4 月 30 日，公司召开 2019 年度股东大会，审议通过上述议案，同意续聘天健会计师事务所（特殊普通合伙）为公司 2020 年度财务审计和内控审计机构。

审计期间改聘会计师事务所的情况说明

适用 不适用

七、面临暂停上市风险的情况

(一) 导致暂停上市的原因

适用 不适用

(二) 公司拟采取的应对措施

适用 不适用

八、面临终止上市的情况和原因适用 不适用**九、破产重整相关事项**适用 不适用**十、重大诉讼、仲裁事项**本年度公司有重大诉讼、仲裁事项 本年度公司无重大诉讼、仲裁事项**十一、上市公司及其董事、监事、高级管理人员、控股股东、实际控制人、收购人处罚及整改情况**适用 不适用**十二、报告期内公司及其控股股东、实际控制人诚信状况的说明**适用 不适用

报告期内公司及其控股股东、实际控制人不存在未履行法院生效判决、所负数额较大的债务到期未清偿等情况。

十三、公司股权激励计划、员工持股计划或其他员工激励措施的情况及其影响**(一) 相关激励事项已在临时公告披露且后续实施无进展或变化的**适用 不适用**(二) 临时公告未披露或有后续进展的激励情况**

股权激励情况

适用 不适用

其他说明

适用 不适用

员工持股计划情况

适用 不适用

其他激励措施

适用 不适用**十四、重大关联交易****(一) 与日常经营相关的关联交易****1、已在临时公告披露且后续实施无进展或变化的事项**适用 不适用

事项概述	查询索引
民丰特纸关于 2020 年度日常关联交易预计的公告	http://static.sse.com.cn/disclosure/listedinfo/announcement/c/2020-04-09/600235_20200409_7.pdf

2、已在临时公告披露，但有后续实施的进展或变化的事项适用 不适用

3、 临时公告未披露的事项

适用 不适用

(二) 资产或股权收购、出售发生的关联交易

1、 已在临时公告披露且后续实施无进展或变化的事项

适用 不适用

2、 已在临时公告披露，但有后续实施的进展或变化的事项

适用 不适用

3、 临时公告未披露的事项

适用 不适用

4、 涉及业绩约定的，应当披露报告期内的业绩实现情况

适用 不适用

(三) 共同对外投资的重大关联交易

1、 已在临时公告披露且后续实施无进展或变化的事项

适用 不适用

2、 已在临时公告披露，但有后续实施的进展或变化的事项

适用 不适用

3、 临时公告未披露的事项

适用 不适用

(四) 关联债权债务往来

1、 已在临时公告披露且后续实施无进展或变化的事项

适用 不适用

2、 已在临时公告披露，但有后续实施的进展或变化的事项

适用 不适用

3、 临时公告未披露的事项

适用 不适用

(五) 其他

适用 不适用

十五、 重大合同及其履行情况

(一) 托管、承包、租赁事项

1、 托管情况

适用 不适用

2、 承包情况

适用 不适用

3、租赁情况

□适用 √不适用

(二) 担保情况

√适用 □不适用

单位：元 币种：人民币

公司对外担保情况（不包括对子公司的担保）													
担保方	担保方与上市公司的关系	被担保方	担保金额	担保发生日期 (协议签署日)	担保起始日	担保到期日	担保类型	担保是否已经履行完毕	担保是否逾期	担保逾期金额	是否存在反担保	是否为关联方担保	关联关系
民丰特种纸股份有限公司	公司本部	嘉兴民丰集团有限公司	28,000,000.00		2020/11/11	2021/5/11	连带责任担保	否	否	0	否	是	控股股东
民丰特种纸股份有限公司	公司本部	嘉兴民丰集团有限公司	28,000,000.00		2020/11/10	2021/5/10	连带责任担保	否	否	0	否	是	控股股东
民丰特种纸股份有限公司	公司本部	嘉兴民丰集团有限公司	28,000,000.00		2020/10/29	2021/4/29	连带责任担保	否	否	0	否	是	控股股东

民丰特种纸股份有限公司	公司本部	嘉兴民丰集团有限公司	28,000,000.00		2020/10/21	2021/4/21	连带责任担保	否	否	0	否	是	控股股东
民丰特种纸股份有限公司	公司本部	嘉兴民丰集团有限公司	28,000,000.00		2020/10/19	2021/4/19	连带责任担保	否	否	0	否	是	控股股东
民丰特种纸股份有限公司	公司本部	嘉兴民丰集团有限公司	28,000,000.00		2020/10/13	2021/4/13	连带责任担保	否	否	0	否	是	控股股东
民丰特种纸股份有限公司	公司本部	嘉兴民丰集团有限公司	28,000,000.00		2020/10/10	2021/4/12	连带责任担保	否	否	0	否	是	控股股东
民丰特种纸股份有限公司	公司本部	嘉兴民丰集团有限公司	28,000,000.00		2020/7/14	2021/1/14	连带责任担保	否	否	0	否	是	控股股东

民丰特种纸股份有限公司	公司本部	嘉兴民丰集团有限公司	30,000,000.00		2020/5/13	2021/5/12	连带责任担保	否	否	0	否	是	控股股东
民丰特种纸股份有限公司	公司本部	嘉兴民丰集团有限公司	50,000,000.00		2020/4/3	2021/4/3	连带责任担保	否	否	0	否	是	控股股东
报告期内担保发生额合计（不包括对子公司的担保）										304,000,000			
报告期末担保余额合计（A）（不包括对子公司的担保）										304,000,000			
公司及其子公司对子公司的担保情况													
报告期内对子公司担保发生额合计										0			
报告期末对子公司担保余额合计（B）										0			
公司担保总额情况（包括对子公司的担保）													
担保总额（A+B）										304,000,000			
担保总额占公司净资产的比例（%）										22.61			
其中：													
为股东、实际控制人及其关联方提供担保的金额（C）										304,000,000			
直接或间接为资产负债率超过70%的被担保对象提供的债务担保金额（D）										0			
担保总额超过净资产50%部分的金额（E）										0			
上述三项担保金额合计（C+D+E）										304,000,000			
未到期担保可能承担连带清偿责任说明										-			
担保情况说明										-			

（三） 委托他人进行现金资产管理的情况

1. 委托理财情况

（1）委托理财总体情况

√适用 □不适用

单位：万元 币种：人民币

类型	资金来源	发生额	未到期余额	逾期未收回金额
银行保本型理财产品	自有闲置资金	3,600	0	0

其他情况

□适用 √不适用

(2) 单项委托理财情况

适用 不适用

其他情况

适用 不适用

(3) 委托理财减值准备

适用 不适用

2. 委托贷款情况

(1) 委托贷款总体情况

适用 不适用

其他情况

适用 不适用

(2) 单项委托贷款情况

适用 不适用

其他情况

适用 不适用

(3) 委托贷款减值准备

适用 不适用

3. 其他情况

适用 不适用

(四) 其他重大合同

适用 不适用

十六、其他重大事项的说明

适用 不适用

十七、积极履行社会责任的工作情况

(一) 上市公司扶贫工作情况

适用 不适用

1. 精准扶贫规划

适用 不适用

2020 年，公司延续 2019 年下半年调整后的走访慰问结对名单，一个支部结对一家困难户。结合民丰实际，公司党委认真落实上级下达的困难家庭结对帮扶工作，要求党委及下属党支部组织党员、团员、分会成员精心准备、合理安排时间，开展送温暖、话家常、献爱心走访慰问活动，要求年度对每户结对家庭上门慰问二次，认领一个微心愿。公司工会每年以春节走访、金秋助学等时点为契机，对困难员工进行困难补助、爱心救助、节日慰问。

2. 年度精准扶贫概要

适用 不适用

截至 2020 年年底，民丰特纸党委和下属各党支部累计上门慰问生活困难家庭 38 次，送去慰问金和慰问品共计 1.86 万元。公司工会以困难补助、爱心救助、节日慰问等形式，为困难职工送去慰问金和慰问品共计 10.35 万元。

3. 精准扶贫成效

√适用 □不适用

单位：万元 币种：人民币

指 标	数量及开展情况
一、总体情况	
其中：1. 资金	10.1
2. 物资折款	2.11
3. 帮助建档立卡贫困人口脱贫数（人）	112
二、分项投入	
1. 产业发展脱贫	
其中：1.1 产业扶贫项目类型	<input type="checkbox"/> 农林产业扶贫 <input type="checkbox"/> 旅游扶贫 <input type="checkbox"/> 电商扶贫 <input checked="" type="checkbox"/> 资产收益扶贫 <input type="checkbox"/> 科技扶贫 <input type="checkbox"/> 其他
1.2 产业扶贫项目个数（个）	3
1.3 产业扶贫项目投入金额	8.81
1.4 帮助建档立卡贫困人口脱贫数（人）	112

4. 后续精准扶贫计划

√适用 □不适用

帮扶结对是一项持续性开展的工作，2021 年，民丰党委要求各党支部要组织动员本单位人员，一如既往地积极参与到公司结对帮扶工作中来，把为结对困难家庭办实事、解难事作为团结群众、凝聚群众的重要内容，真正把组织的关心、企业的关爱送到每一户结对困难家庭。要让结对帮扶家庭成员感受到党的关怀和问候。在新冠肺炎疫情防控常态化的形势下，按照疫情防控措施要求，通过各种方法，了解他们的生产、生活情况以及遇到的困难，鼓励他们要坚定对创造美好生活的信心，勇敢面对暂时的困难，紧紧依靠党和政府，积极寻找改善生活的新起点。公司工会也将进一步通过多种帮困举措，为困难员工送上组织的关怀。

（二）社会责任工作情况

√适用 □不适用

公司认真履行国有控股上市公司的社会责任，始终以“绿色民丰，生态民丰，活力民丰，和谐民丰”为经营理念，致力打造环境友好型、资源节约型企业，坚持“发展自己，反哺社会”的核心价值观，注重企业社会价值的实现。公司在追求经济效益、保护股东利益的同时，切实诚信对待和保护职工、消费者、供应商、债权人、地方社区等利益相关方的合法权益，推进环境保护与友好、资源节约与循环利用等建设，参与社会公益事业，以自身发展影响和带动地方经济的振兴，促进公司与社会、社区、自然的协调、和谐发展。履行社会责任是“百年民丰”实现的核心价值。

（三）环境信息情况

1. 属于环境保护部门公布的重点排污单位的公司及其重要子公司的环保情况说明

√适用 □不适用

（1）排污信息

√适用 □不适用

2020 年度民丰特纸污染物排放及处置情况

污染物		实际排放情况	主要处（理）置方法	排放执行标准	是否达标	
入网 废水	COD _{Cr} (mg/L)	180	物化	500	是	
	NH ₃ -N (mg/L)	2.40		35	是	
	pH	7.05		6-9	是	
锅炉 烟气	SO ₂ (mg/m ³)	4.62	SNCR+SCR 组合脱硝、布袋除尘、 四层喷淋石灰石石膏法脱硫和 湿式电除尘	400	是	
	NO _x (mg/m ³)	19.39		400	是	
	烟尘 (mg/m ³)	1.15		30	是	
厂界 噪声 dB(A)	东	昼	合理布局/降噪设计/润滑减震 /隔声消声/绿化降噪	65	是	
		夜		50	55	是
	南	昼		58	70	是
		夜		51	55	是
	西	昼		56	65	是
		夜		48	55	是
	北	昼		56	70	是
夜		49	55	是		
固废	一般固废 (t)	25018.23	制取建筑材料/制取擦油纸、污 泥纸板/供方回收利用等	工业固废安全利用处 置率 100%		
	危险废物 (t)	21.84	委托有资质的单位处置	严格执行危险废物转 移联单制度, 处置率 100%		

据统计, 2020 年度, 公司主要污染物化学需氧量排放量 174.5088 吨, 氨氮 36.3560 吨, 符合 205.929 吨/年和 43.148 吨/年的许可总量控制要求; 二氧化硫排放量 5.0460 吨, 氮氧化物 20.2417 吨, 符合 70.181 吨/年和 98.536 吨/年的许可总量控制要求; 工业固废安全利用处置率 100%。

2020 年度, 公司污染物排放实现了达标排放和主要污染物排放量符合总量控制要求。

(2) 防治污染设施的建设和运行情况

√适用 □不适用

①公司建设有三套废水处理系统: 东区废水处理回用系统、西区废水处理回用系统、涂料废水预处理系统。废水主要产生于各造纸分厂、给排水和热电的生产废水及全厂职工的生活污水。造纸分厂的废水来自于纸机系统和涂布机系统。公司纸机全部使用商品纸浆, 没有自制浆, 因此废水主要是网下白水、冲网水、冲毯水、压榨废水以及涂料废水等。分厂内每台纸机网下浓白水均直接回收利用, 稀白水部分回用。白水污染物主要是细小纤维、填料、胶料等。涂料废水则是由涂布机生产过程中涂料配制和系统清洗过程中产生的废水。生产废水经收集后排入东区废水处理回用系统; 涂料废水进入涂料废水预处理系统。给水和热电的废水进入西区废水处理回用系统。职工的生活污水就近进入东西区废水处理回用系统一处理。

废水经东、西区废水处理回用系统进行处理后, 东区大部分废水和西区全部废水送至给水系统, 和河水一起作为给水的原水, 经给水设施处理后成为公司自产清水, 回用于生产, 一部分回用至热电, 小部分用于绿化及景观。东区一部分一沉池/二沉池废水一起, 纳入嘉兴市嘉源污水处理有限公司的污水管网收集系统, 进入嘉兴市联合污水处理有限公司的污水处理系统, 进行集中处理与排放。民丰特纸入网废水污染物排放稳定排放达标, 情况良好。

各生产分厂内, 废水回用和经废水处理回用系统处理后的废水回用情况也较为理想。

通过大量的卓有成效的废水回用, 极大地减少了公司的新鲜水用量和废水入网量, 为公司节约了大量的水资源, 极大地提高了水资源的利用效率; 减少了大量的排污费、取水水资源费和污水处理费的支出, 环境效益、经济效益和社会效益巨大。

②公司热电锅炉烟气建设了超低排放烟气处理设施。超低排放改造采取（SNCR+SCR）组合法脱硝（4套）+布袋除尘（2套）+石灰石膏法烟气脱硫（2套）+湿式电除尘（2套）的处理方案烟气处理工艺路线。2020年度实现了超低排放烟气处理设施稳定运行。

另外，公司采用清洁燃煤。对进厂燃煤全硫含量实行严格监管和检测，确保全硫含量不大于0.8%。从而控制了烟气二氧化硫污染物的产生量。

③公司主厂区南厂界环境噪声受甬里街交通干道交通噪声影响较大，北厂界受铁路交通噪声影响较大，但昼夜间厂界环境噪声均能达标排放。

公司主要噪声源强为碎浆机、精浆机、双盘磨、浆泵、纸机、卷纸机、真空泵、空压机、鼓风机、锅炉排汽等，其中大部分设备噪声源强均在85dB(A)以上，主要集中在成浆工段、造纸工段和热电。为保证厂界噪声达标，降低生产噪声对各厂界和周围敏感点的影响，民丰特纸采取了许多噪声防治措施，包括：对分厂内设备合理布局，高噪声设备布置于厂区中央。对厂房外墙进行降噪设计，如设计空心隔声墙，设置双层隔音窗户。对各种设备(包括：造纸机、卷纸机等)的电动机加隔声罩，对高噪声的水泵、浆泵、真空泵等，尽量集中布置在水泵隔声间内，并在泵座基础减震，安装弹性衬垫和保护套；在风机进出口及空压机进气、排气口安装消声器。上述高噪声设备尽量不露天布设。定期检查设备，加强设备维护，使设备处于良好的运行状态，避免和减轻非正常运行产生的噪声污染，做到文明生产。加强厂区绿化，在厂区内主要噪声源周围及厂界四周加强绿化，特别是厂界周边，尽量建设一定宽度的绿化隔离带，以进一步削减噪声，绿化以乔木为主，降低噪声对厂界的影响。为减轻运输车辆对区域声环境的影响，对运输车辆加强管理和维护，保持车辆良好车况，运输车辆经过周围噪声敏感区时，限制车速，禁鸣喇叭，尽量避免夜间运输。

④公司所产生的一般工业固体废弃物主要包括热电分厂的煤渣、煤灰粉、脱硫石膏、造纸废水处理污泥、废弃包装物等。煤渣、煤灰粉、脱硫石膏则外卖砖瓦厂、水泥厂进行综合利用；造纸废水处理污泥主要成分是细小纤维及填料碳酸钙，在公司厂内开展资源化利用，生产擦油纸，多余部分外运委托利用，生产纱管纸板；废弃包装物则供方回收、综合利用。

公司所产生的危险废物由物资保障处集中收集暂存。大部分订立合同规定由供应商或生产厂家回收处置，余下的危险废物则委托有资质的单位进行处置。公司废矿物油委托杭州大地海洋环保股份有限公司处置；废铅蓄电池委托有资质的杭州赐翔环保科技有限公司处置；实验室废物、废油墨委托嘉兴市月河环境服务有限公司收集处置；废矿物油桶委托湖州金洁静脉科技有限公司收集处置；其他危险废物废灯管等向嘉兴市环境卫生管理处移交处置。

(3) 建设项目环境影响评价及其他环境保护行政许可情况

√适用 □不适用

公司建设项目均按照环保部门的要求开展了建设项目环境影响评价，取得了批复，并完成了“三同时”验收后投入正常运行。

公司原排污许可证于2020年06月28日到期。公司按照环保部门排污许可证变更、延续申请的工作程序，及时开展了排污许可证变更、延续申请工作。针对入网废水总磷总氮已由手工检测变更为自动监测，以及公司生产设施、生产工艺等的变化，完成相应平台上的变更、延续申请工作，通过了环保部门的审批，取得了排污许可证。目前排污许可证的有效期限为2020年06月29日至2025年06月28日。

公司取水许可证于2020年12月31日到期。公司按照水利部门取水许可证延续取水申请的工作程序，及时开展了民丰特纸延续取水评估工作，评估报告通过专家评审，及时提交了民丰特纸延续取水申请材料，通过了水利部门的审批，取得了取水许可证。取水许可证有效期限为2021年01月01日至2025年12月31日。

民丰特纸建设项目环境影响评价及其他环境保护行政许可情况

序号	工程项目名称	环境影响评价			竣工环保验收		
		审批单位	批准文号	批准时间	验收单位	批准文号	批准时间

1	纸张生产线放射性测厚仪核技术应用项目	嘉兴市环保局	嘉环辐[2009]17号	2009.7.22	嘉兴市环保局	嘉环辐验[2012]3号 嘉环辐验[2014]3号	2012.05.04 2014.12.31
2	流化床锅炉技术改造项目	嘉兴市环保局	嘉环建环函[2011]42号	2011.4.15	嘉兴市环保局	嘉环建验[2017]11号	2017.07.11 阶段性验收
					2018.12 废气、废水整体自主验收		
3	17号机格拉辛纸技术改造项目	嘉兴市环保局	嘉环建函[2011]73号	2011.6.10	嘉兴市环保局	嘉环建验[2015]15号	2015.07.20
4	特种纸整饰超压工程技术改造项目	嘉兴市环保局	嘉环建函[2011]88号	2011.7.1	嘉兴市环保局	嘉环建验[2015]16号	2015.07.20
5	造纸污泥资源化利用项目	嘉兴市环保局	嘉环建函[2015]37号	2015.11.25	嘉兴市环保局	嘉环建验[2016]22号	2016.06.29

(4) 突发环境事件应急预案

√适用 □不适用

按照重大危险源识别方法和程序，民丰特纸生产经营过程中不存在重大危险源。民丰特纸按环保部门的要求，委托第3方机构开展了民丰特纸突发环境事件应急预案修编工作，完成了《民丰特种纸股份有限公司突发环境事件应急预案（2018年修订全本）》修编、评审、颁布和备案工作。开展了民丰特纸环境突发事件应急预案培训工作，包括危险废物应急预案、辐射安全与防护应急预案的培训工作。

公司用商品次氯酸钠替代液氯进行自产水杀菌消毒，运行正常效果良好，大大降低危险源的危害性。

为及时有效处置公司区域内发生的突发性环境和生态破坏事件，规范各类突发环境事件的应急处置工作，确定潜在事故风险或紧急情况突发时的应急措施，以便及时响应，预防或减少可能伴随的环境影响、伤害或损失，公司按照《应急准备与响应程序》，开展了以下工作：

●成立了突发环境事件应急救援指挥部，专门负责重大环境安全事故的应对与处置，指挥部成员由公司总经理、副总经理、应急救援小组等部门负责人组成，同时下设应急救援办公室和应急咨询专家组，并成立八个环境突发事件专业救援小组。

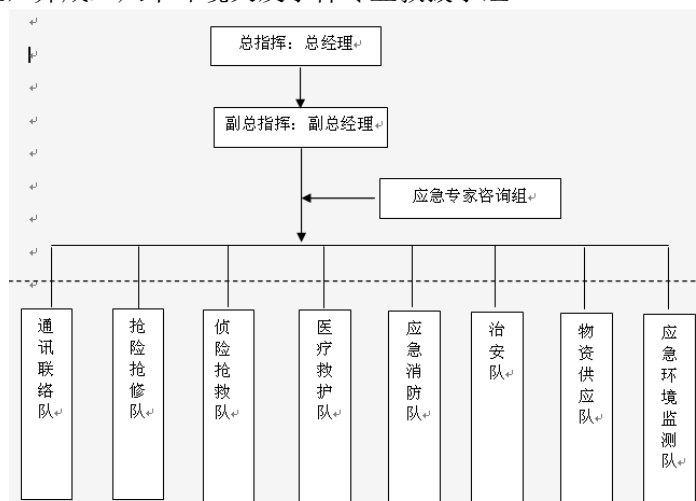

●结合中央环保督察“回头看”工作，按照市环保部门、市国资委的要求，针对公司生产经营中存在的环境因素，摸清情况，找准点位，组织相关生产分厂和处室，排查出潜在的环境风险，不断巩固原有的整改措施，采取预防措施，持续整改，同时加大宣传，主动沟通。

●结合公众环境研究中心（IPE）平台上13个环境监管记录撤除现场审核发现，开展环境隐患排查和整治工作，特别是对针对污染物通过雨水下水道排入河道的隐患排查和整治工作。

●开展了环境突发事件应急演练。2020年6月，公司组织动力分厂完成“入网废水化学需氧量超标排放应急处置演练”和“热电锅炉烟气氮氧化物超标排放应急处置演练”工作。相关材料在《浙江省环境应急企业外网申报平台》上的完成申报工作。

应急准备与响应流程图

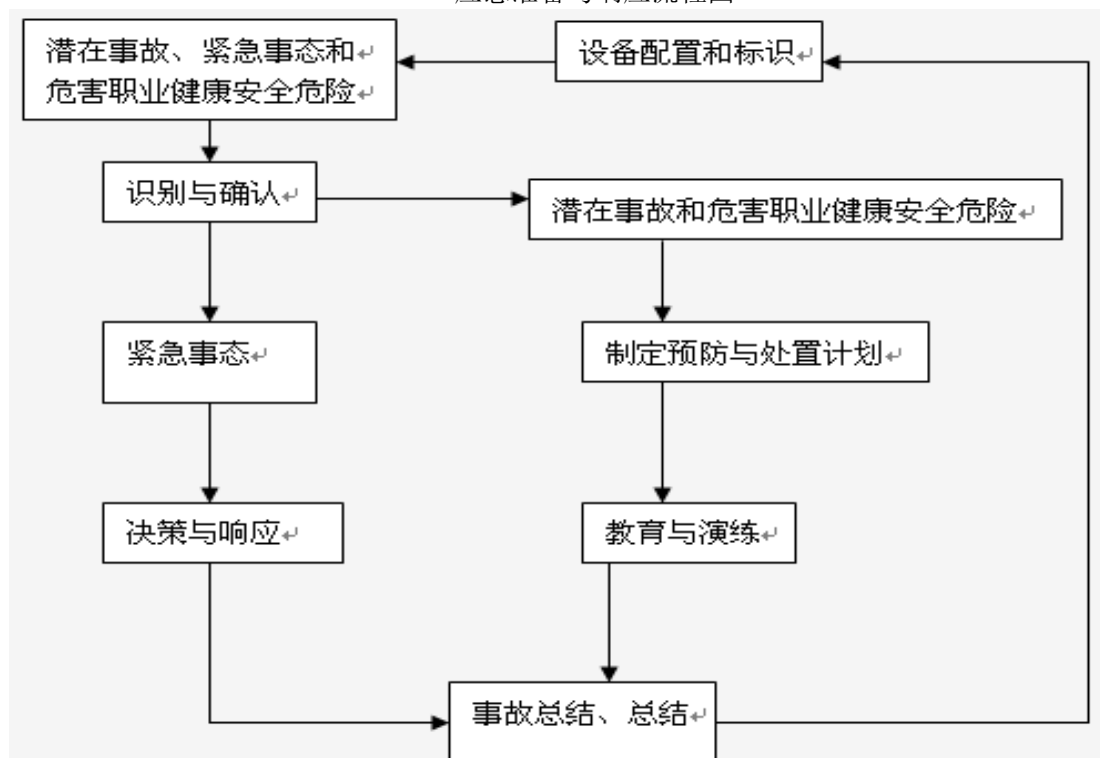

(5) 环境自行监测方案

√适用 □不适用

为加强污染治理，确保污染物达标排放和主要污染物总量控制，公司的废水排放口、烟气排放口均进行了规范化设置，排放口均安装有与省市环保部门联网的自动监控系统，并由公司委托的第3方机构运行维护和环保部门委托的第3方机构运行监理，环保部门、社会公众可随时调阅公司污染物排放数据。

根据国家环保部《关于印发国家重点监控企业自行监测及信息公开办法（试行）和国家重点监控企业污染源监督性监测及信息公开办法（试行）的通知》（环发〔2013〕81号）的要求，公司制定了《民丰特纸自行监测方案》，按方案的规定，委托有资质的第3方监测机构，开展了自行监测工作，监测数据在《全国排污许可证管理信息平台-公开端》《生态环境部污染源监控中心——自动监控重点排污单位企业端》《浙江省重点污染源监测数据管理系统》发布。在《浙江省污染源自行监控信息管理平台》上发布并公开，社会公众可随时调阅和监督。

环保部门每年对公司进行污染源监督性监测，监测结果在《浙江省重点排污单位监督性监测信息公开平台》上发布并公开，社会公众可随时调阅和监督。

根据浙江省环保厅《关于实施企业刷卡排污总量控制制度的通知（浙环发[2013]26号）》的要求，公司废水、烟气排放口安装了刷卡排污总量自动控制系统，并由公司委托的第3方机构运行维护和环保部门委托的第3方机构运行监理。

根据国家环境保护部《排污单位自行监测技术指南 总则（HJ 821-2017）》、《排污单位自行监测技术指南 造纸工业（HJ 821-2017）》、《排污单位自行监测技术指南 火力发电及锅炉（HJ 821-2017）》三个自行监测标准，公司进一步规范和完善了自行监测工作。

2020年度民丰特纸接受市环保等部门的执法检查共12次，接受嘉兴市环保监测站对公司开展监督性监测和执法监测3次。

(6) 其他应当公开的环境信息

适用 不适用

2. 重点排污单位之外的公司的环保情况说明

适用 不适用

3. 重点排污单位之外的公司未披露环境信息的原因说明

适用 不适用

4. 报告期内披露环境信息内容的后续进展或变化情况的说明

适用 不适用

(四) 其他说明

适用 不适用

十八、可转换公司债券情况

适用 不适用

第六节 普通股股份变动及股东情况

一、普通股股本变动情况

(一) 普通股股份变动情况表

1、普通股股份变动情况表

报告期内，公司普通股股份总数及股本结构未发生变化。

2、普通股股份变动情况说明

适用 不适用

3、普通股股份变动对最近一年和最近一期每股收益、每股净资产等财务指标的影响（如有）

适用 不适用

4、公司认为必要或证券监管机构要求披露的其他内容

适用 不适用

(二) 限售股份变动情况

适用 不适用

二、证券发行与上市情况

(一) 截至报告期内证券发行情况

□适用 √不适用

截至报告期内证券发行情况的说明（存续期内利率不同的债券，请分别说明）：

□适用 √不适用

(二) 公司普通股股份总数及股东结构变动及公司资产和负债结构的变动情况

□适用 √不适用

(三) 现存的内部职工股情况

□适用 √不适用

三、股东和实际控制人情况

(一) 股东总数

截止报告期末普通股股东总数(户)	27,455
年度报告披露日前上一月末的普通股股东总数(户)	29,739
截止报告期末表决权恢复的优先股股东总数(户)	0
年度报告披露日前上一月末表决权恢复的优先股股东总数(户)	0

(二) 截止报告期末前十名股东、前十名流通股股东(或无限售条件股东)持股情况表

单位:股

前十名股东持股情况							
股东名称 (全称)	报告期内 增减	期末持股 数量	比例 (%)	持有 有限 售条 件股 份数 量	质押或冻结情况		股东 性质
					股份 状态	数量	
嘉兴民丰集团 有限公司	0	122,500,000	34.87	0	冻结	84,300,000	国有法人
姚督生	1,390,002	7,390,002	2.10	0	未知	0	境内自然人
胡志平	2,158,200	2,590,500	0.74	0	未知	0	境内自然人
汤超	1,691,301	1,691,301	0.48	0	未知	0	境内自然人
张爱洁	1,416,335	1,416,335	0.40	0	未知	0	境内自然人
杨日红	1,318,701	1,318,701	0.38	0	未知	0	境内自然人
程从兴	1,250,000	1,250,000	0.36	0	未知	0	境内自然人
宣琴	883,800	1,053,800	0.30	0	未知	0	境内自然人
张忠芹	25,900	1,000,000	0.28	0	未知	0	境内自然人
宿景顺	200,000	950,000	0.27	0	未知	0	境内自然人
前十名无限售条件股东持股情况							
股东名称	持有无限售条件流通股的数量	股份种类及数量					
		种类	数量				
嘉兴民丰集团有限公司	122,500,000	人民币普通股	122,500,000				
姚督生	7,390,002	人民币普通股	7,390,002				
胡志平	2,590,500	人民币普通股	2,590,500				
汤超	1,691,301	人民币普通股	1,691,301				
张爱洁	1,416,335	人民币普通股	1,416,335				
杨日红	1,318,701	人民币普通股	1,318,701				

程从兴	1,250,000	人民币普通股	1,250,000
宣琴	1,053,800	人民币普通股	1,053,800
张忠芹	1,000,000	人民币普通股	1,000,000
宿景顺	950,000	人民币普通股	950,000
上述股东关联关系或一致行动的说明	公司控股股东嘉兴民丰集团有限公司与前十名其余股东间不存在关联关系或属于《上市公司股东持股变动信息披露管理办法》规定的一致行动人；公司未知其他流通股股东之间是否存在关联关系或属于《上市公司股东持股变动信息披露管理办法》规定的一致行动人。		
表决权恢复的优先股股东及持股数量的说明	无表决权恢复的优先股股东		

前十名有限售条件股东持股数量及限售条件

适用 不适用

(三) 战略投资者或一般法人因配售新股成为前 10 名股东

适用 不适用

四、控股股东及实际控制人情况

(一) 控股股东情况

1 法人

适用 不适用

名称	嘉兴民丰集团有限公司
单位负责人或法定代表人	黄立元
成立日期	1978 年 6 月 28 日
主要经营业务	集团资产经营管理；基础设施的投资开发；实业投资；燃料油、铁矿石、无仓储经营轻循环油、润滑油、金属材料、化工产品(不含易制毒化学品)、建筑材料、机电产品、造纸原材料的销售；煤炭经营(无储存)；从事进出口业务；投资咨询、技术咨询。下设分支从事医疗服务。
报告期内控股和参股的其他境内外上市公司的股权情况	无
其他情况说明	无

2 自然人

适用 不适用

3 公司不存在控股股东情况的特别说明

适用 不适用

4 报告期内控股股东变更情况索引及日期

适用 不适用

5 公司与控股股东之间的产权及控制关系的方框图

适用 不适用

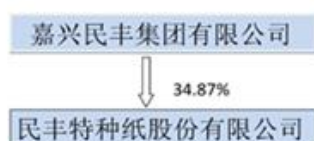

(二) 实际控制人情况**1 法人**

√适用 □不适用

名称	嘉兴市国有资产监督管理委员会
单位负责人或法定代表人	王海荣
成立日期	2003年12月19日
主要经营业务	根据嘉兴市人民政府授权,依照《中华人民共和国公司法》等法律和行政法规履行出资人职责,研究发展大型国有企业和企业集团的政策、措施,指导推进国有企业改革和重组;对所监管国有资产的保值增值进行监督,加强国有资产管理的工作;推进国有企业的现代企业制度建设,完善公司治理结构;协调国有企业改革中的重大问题,负责市属企业改革工作及遗留问题的处理;推动国有经济结构和布局的战略性调整;指导国有企业法律顾问工作。
报告期内控股和参股的其他境内外上市公司的股权情况	无
其他情况说明	无

2 自然人

□适用 √不适用

3 公司不存在实际控制人情况的特别说明

□适用 √不适用

4 报告期内实际控制人变更情况索引及日期

□适用 √不适用

5 公司与实际控制人之间的产权及控制关系的方框图

√适用 □不适用

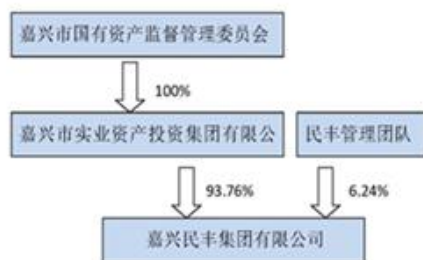
**6 实际控制人通过信托或其他资产管理方式控制公司**

□适用 √不适用

(三) 控股股东及实际控制人其他情况介绍

□适用 √不适用

五、其他持股在百分之十以上的法人股东

□适用 √不适用

六、股份限制减持情况说明

□适用 √不适用

第七节 优先股相关情况

适用 不适用

第八节 董事、监事、高级管理人员和员工情况

一、持股变动情况及报酬情况

(一) 现任及报告期内离任董事、监事和高级管理人员持股变动及报酬情况

√适用 □不适用

单位：股

姓名	职务(注)	性别	年龄	任期起始日期	任期终止日期	年初持股数	年末持股数	年度内股份增减变动量	增减变动原因	报告期内从公司获得的税前报酬总额(万元)	是否在公司关联方获取报酬
曹继华	董事长兼总经理	男	59	2020年4月30日	2023年4月29日	0	0	0		71.73	否
陶毅铭	副董事长	男	59	2020年4月30日	2023年4月29日	0	0	0		0	是
沈志荣	董事兼常务副总经理	男	59	2020年4月30日	2023年4月29日	0	0	0		50.08	否
尤叶飞	董事	男	40	2020年4月30日	2023年4月29日	0	0	0		0	是
曹爱萍	董事	女	45	2020年9月24日	2023年4月29日	0	0	0		0	是
陆惠芳	董事	女	43	2020年4月30日	2023年4月29日	0	0	0		0	是
郑伟明	董事(离任)	男	59	2020年4月30日	2020年8月26日	0	0	0		0	是
林坚	董事(离任)	男	61	2017年4月21日	2020年4月29日	0	0	0		0	是
王红雯	独立董事	女	49	2020年4月30日	2022年2月28日	0	0	0		6.00	否
郑梦樵	独立董事	男	65	2020年4月30日	2023年4月29日	0	0	0		6.00	否
骆斌	独立董事	男	50	2020年4月30日	2023年4月29日	0	0	0		6.00	否
许祺琪	监事会主席	男	47	2020年4月30日	2023年4月29日	0	0	0		0	是
陶建君	监事	男	42	2020年4月30日	2023年4月29日	0	0	0		0	是
唐欢	职工监事	男	51	2020年4月30日	2023年4月29日	0	0	0		8.14	否
韩继友	副总经理	男	47	2020年4月30日	2023年4月29日	0	0	0		43.10	否
张学如	财务总监	男	41	2020年4月30日	2023年4月29日	0	0	0		42.88	否
陶伟强	副总经理	男	53	2020年4月30日	2023年4月29日	0	0	0		43.15	否
廉福寿	副总经理	男	49	2020年4月30日	2023年4月29日	0	0	0		43.10	否
姚名欢	董事会秘书	男	46	2020年4月30日	2023年4月29日	0	0	0		42.58	否

合计	/	/	/	/	/	/	/	362.76	/
----	---	---	---	---	---	---	---	--------	---

姓名	主要工作经历
曹继华	历任民丰波特贝公司副总经理、总经理；公司副总经理兼任营销中心总经理；副董事长、总经理。现任嘉兴民丰集团有限公司董事；民丰特纸党委书记、董事长、总经理。
陶毅铭	历任嘉兴化肥厂财务科副科长，嘉兴华杨实业公司副经理，嘉兴市化建工业局财务审计部副主任，嘉兴市实业资产经营有限公司财务部经理、财务部负责人，嘉兴民丰集团有限公司副总经理、财务总监，嘉兴市实业资产投资集团有限公司副总会计师，现任嘉兴民丰集团有限公司董事、总经理，民丰特纸党委副书记、副董事长。
沈志荣	历任民丰集团公司对外经济处副处长、浙江丰莱纸业有限公司总经理、党支部书记、民丰集团公司总经理助理兼总经理办公室、党委办公室主任，民丰特纸总经济师、副总经理，浙江民丰新材料有限公司总经理，浙江民丰罗伯特纸业有限公司董事长。现任浙江维奥拉塑料有限公司董事、民丰特纸常务副总经理、民丰特纸董事。
曹爱萍	历任嘉兴市第三建筑工程公司工作人员，浙江嘉兴福达建设股份有限公司质量科科长，嘉兴市湘家荡发展投资集团有限公司工程建设部综合科科长助理，嘉湘集团置业公司营销部副经理、经理，嘉兴市实业资产投资集团有限公司投资发展部经理助理。现任嘉实集团办公室副主任、民丰特纸董事。
陆惠芳	历任南湖综合开发区上实置业中环公司、嘉兴市城建房地产开发公司、嘉兴市南湖名胜公司财务部出纳等；嘉城集团人力资源部人力资源管理、劳动人事科副科长；嘉湘集团办公室劳动人事科副科长、科长，办公室主任助理、副主任；嘉实集团人力资源部人事管理、老干部管理中心副主任。现任民丰集团董事、民丰特纸董事。
尤叶飞	历任嘉兴经济开发区建设发展 有限责任公司房产工程部房地产开发管理；嘉兴市实业资产投资集团有限公司投资发展部经理助理；嘉兴民丰集团有限公司董事。现任嘉兴市实业资产投资集团有限公司战略发展部副经理、民丰特纸董事。
王红雯	历任杭州钢铁股份有限公司董事会秘书处、证券部职员；浙江上市公司协会法定代表人、党支部书记、常务副会长兼秘书长；《浙江上市公司》主编；普华资本投资总监。现任杭州大头投资管理有限公司投资总监；民丰特种纸股份有限公司独立董事；浙江双箭橡胶股份有限公司独立董事；金石资源集团股份有限公司独立董事；杭州钢铁股份有限公司独立董事；杭萧钢构股份有限公司独立董事。
郑梦樵	历任杭州新华造纸厂调度员、计划员；浙江省轻工业厅造纸工业公司经理。现任浙江省造纸行业协会常务副秘书长；浙江省造纸学会常务副秘书长；中国造纸学会特种纸专业委员会专家委员会委员；民丰特纸独立董事。
骆斌	历任嘉兴会计师事务所部门经理、嘉兴中明会计师事务所副总经理。现任浙江中铭会计师事务所副总经理，民丰特纸独立董事。
林坚（离任）	历任民丰造纸厂工会办公室副主任、政治部副主任、宣传部部长、党委组织部部长和民丰特种纸股份有限公司人力资源部部长、总经理助理、党委副书记；嘉兴民丰集团有限公司董事、副总经理，民丰特纸党委副书记、董事。
郑伟明（离任）	历任嘉兴市实业资产经营有限公司资产经营发展部科员、副经理，嘉兴市实业资产投资集团有限公司投资发展部负责人、职保资产管理部副经理、经理；嘉兴民丰集团有限公司董事、董事会秘书，民丰特纸董事。现任嘉兴市实业资产投资集团有限公司办公室主任。
许祺琪	历任嘉兴民丰集团有限公司资产经营部主办会计、财务部副经理、监事。现任嘉实集团财务部副经理、民丰集团财务总监、民丰特纸监

	事会主席。
陶建君	历任民丰特种纸股份有限公司人力资源处科员。现任嘉兴民丰集团有限公司总经理办公室主任、民丰特纸监事。
唐欢	历任民丰造纸厂碱回收机保、兴加公司机保，现任公司七分厂完成工段长、民丰特纸职工监事、。
韩继友	历任民丰特纸六分厂厂长、副总工程师，浙江民丰高新材料有限公司副总经理。现任民丰特纸副总经理。
张学如	历任韩泰轮胎有限公司财务科长、天通控股股份有限公司财务经理、浙江昱辉阳光能源有限公司财务总监。现任民丰特纸财务总监。
陶伟强	历任公司装备部副经理、科技工业园建设指挥部规划部经理、彩打纸工程经理、民丰特纸总经理助理兼高科特分公司副总经理、高科特事业部副总经理、七分厂厂长。现任民丰特纸副总经理。
廉福寿	历任浙江普瑞克民丰纸业有限公司副总经理，民丰特纸烟用纸事业部副总经理，浙江民丰本科特纸业有限公司总经理，浙江民丰波特贝纸业有限公司总经理，七分厂厂长。现任民丰特纸副总经理。
姚名欢	历任民丰特纸总经理办公室副主任、系统组织处处长、管理监控处处长、浙江民丰罗伯特纸业有限公司董事。现任民丰特纸董事会秘书。

其它情况说明

适用 不适用

(二) 董事、高级管理人员报告期内被授予的股权激励情况

适用 不适用

二、现任及报告期内离任董事、监事和高级管理人员的任职情况

(一) 在股东单位任职情况

适用 不适用

任职人员姓名	股东单位名称	在股东单位担任的职务	任期起始日期	任期终止日期
曹继华	嘉兴民丰集团有限公司	董事	2020年6月23日	2023年6月22日
陶毅铭	嘉兴民丰集团有限公司	董事	2020年6月23日	2023年6月22日
陶毅铭	嘉兴民丰集团有限公司	总经理	2020年6月23日	2022年3月
郑伟明（离任）	嘉兴民丰集团有限公司	董事	2017年5月3日	2020年6月23日
郑伟明（离任）	嘉兴民丰集团有限公司	董事会秘书	2018年7月25日	2020年6月23日
林坚（离任）	嘉兴民丰集团有限公司	董事、副总经理	2017年5月3日	2020年6月23日
尤叶飞	嘉兴民丰集团有限公司	董事	2017年5月3日	2020年6月23日
许祺琪	嘉兴民丰集团有限公司	监事、财务部经理	2017年5月3日	2020年6月23日
许祺琪	嘉兴民丰集团有限公司	财务总监	2020年6月23日	2023年6月22日

陶建君	嘉兴民丰集团有限公司	总经理办公室主任	2018年4月16日	-
陆惠芳	嘉兴民丰集团有限公司	董事	2020年6月23日	2023年6月22日
在股东单位任职情况的说明		无		

(二) 在其他单位任职情况

√适用 □不适用

任职人员姓名	其他单位名称	在其他单位担任的职务	任期起始日期	任期终止日期
沈志荣	浙江维奥拉塑料有限公司	董事	2017年5月23日	-
郑伟明(离任)	嘉兴市实业资产投资集团有限公司	办公室主任	2015年6月	-
尤叶飞	嘉兴市实业资产投资集团有限公司	战略发展部副经理	2017年6月	-
陆惠芳	嘉兴市实业资产投资集团有限公司	老干部管理中心副主任	2014年11月	-
曹爱萍	嘉兴市实业资产投资集团有限公司	办公室副主任	2018年4月	-
许祺琪	嘉兴市实业资产投资集团有限公司	财务部副经理	2018年11月	-
王红雯	杭州大头投资管理有限公司	投资总监	2018年9月	-
王红雯	浙江双箭橡胶股份有限公司	独立董事	2017年2月	-
王红雯	金石资源集团股份有限公司	独立董事	2018年12月	-
王红雯	杭州钢铁股份有限公司	独立董事	2019年3月	-
王红雯	杭萧钢构股份有限公司	独立董事	2019年5月	-
郑梦樵	浙江省造纸行业协会	常务副秘书长	2014年4月	-
郑梦樵	浙江省造纸学会	常务副秘书长	2014年4月	-
郑梦樵	中国造纸学会特种纸专业委员会	专家委员会委员	2013年10月	-
骆斌	浙江中铭会计师事务所	副总经理	2009年1月	-
在其他单位任职情况的说明		无		

三、董事、监事、高级管理人员报酬情况

√适用 □不适用

董事、监事、高级管理人员报酬的决策程序	公司董事会下设薪酬与考核委员会提出董事及高级管理人员的报酬数额，薪酬与考核委员会表决通过后，提交公司董事会审议批准。
董事、监事、高级管理人员报酬确定依据	公司董事会下设薪酬与考核委员会按绩效评价标准和程序，对董事及高级管理人员进行绩效评价；根据岗位绩效评价结果及薪酬分配政策提出董事及高级管理人员的报酬数额。

董事、监事和高级管理人员报酬的实际支付情况	董事、监事和高级管理人员报酬不存在应付未付的情形。
报告期末全体董事、监事和高级管理人员实际获得的报酬合计	3,627,610.00 元

四、公司董事、监事、高级管理人员变动情况

√适用 □不适用

姓名	担任的职务	变动情形	变动原因
沈志荣	董事	选举	公司七届董事会第二十六次会议审议通过并经公司 2019 年度股东大会选举当选。
曹爱萍	董事	选举	公司八届董事会第四次会议审议通过并经公司 2020 年度第二次临时股东大会选举当选。
林坚	董事	离任	换届
郑伟明	董事	离任	工作原因申请辞职

五、近三年受证券监管机构处罚的情况说明

□适用 √不适用

六、母公司和主要子公司的员工情况

(一) 员工情况

母公司在职员工的数量	1,224
主要子公司在职员工的数量	81
在职员工的数量合计	1,305
母公司及主要子公司需承担费用的离退休职工人数	1,750
专业构成	
专业构成类别	专业构成人数
生产人员	1,046
销售人员	33
技术人员	161
财务人员	19
行政人员	46
合计	1,305
教育程度	
教育程度类别	数量（人）
本科及本科以上	207
大专	167
中专及中专以下	931
合计	1,305

(二) 薪酬政策

适用 不适用

公司薪酬体系实行岗位（职务）等级工资制和绩效考核制度，按岗位责任确定薪酬；公司高级管理人员实行年薪制，并进行经营指标和责任目标考核。

(三) 培训计划

适用 不适用

据公司创新转型发展要求，在调查培训需求的基础上，对员工进行各种培训，包括继续教育培训、岗位培训、业务知识和技能培训、管理培训等，全员都有培训机会，提升了公司员工全面素质、业务和管理能级。报告期内共组织公司培训 21 期 21 批，培训员工 345 人次，共计 886 学时。各单位举办二级培训 87 期 130 批，共培训员工 2375 人次，计 4033 学时。其中 1160 人参加了 ISO 三体系知识全员培训，计 2006 学时。

(四) 劳务外包情况

适用 不适用

劳务外包的工时总数	34216 工
劳务外包支付的报酬总额	4,706,232 元

七、其他

适用 不适用

第九节 公司治理

一、公司治理相关情况说明

√适用 □不适用

报告期内，公司严格按照《公司法》、《证券法》、《上市公司治理准则》和中国证监会有关法律法规要求，结合公司实际情况，不断完善公司法人治理结构和内控制度建设，努力使公司股东大会、董事会、监事会及管理层形成规范、科学的决策机制，规范公司运作。报告期内公司治理情况具体如下：

1、关于股东与股东大会：公司严格按照《公司法》、《上海证券交易所股票上市规则》、《股东大会规范意见》及《公司章程》、《股东大会议事规则》的规定召集、召开股东大会，并聘请律师对股东大会的召集、召开程序进行见证并出具法律意见书。公司能够平等对待所有股东，特别是确保公司中小股东与大股东享有平等地位，能够公平、充分行使自己的权利。公司本年度共召开3次股东大会，会议的召开、出席会议的股东人数及代表股份均符合《公司法》、《公司章程》的有关规定，出席会议的股东能够按照自主权利充分行使表决权。

2、关于董事和董事会：公司严格按照《公司法》、《公司章程》规定的董事选聘程序选举董事，公司董事会由9名董事组成，其中独立董事3人，董事人数和人员构成符合《公司法》、《关于在上市公司建立独立董事制度的指导意见》的要求。公司各董事能够依据《董事会议事规则》等制度认真出席董事会，积极参加有关培训，学习有关法律、法规知识，诚实、勤勉、尽责的履行职责。公司建立了《独立董事工作制度》，公司独立董事严格遵守该制度行使职权，对公司重大投资、关联交易、财务管理、信息披露等方面提供了有益的意见，促进了公司董事会决策程序的合理化、决策结果的有效性。公司董事会下设战略与发展委员会、审计委员会、提名委员会、薪酬与考核委员会四个专门委员会，并制订了各专门委员会的工作细则，这都对促进公司的健康、长期、稳定发展起到了积极的推动作用。

3、关于监事和监事会公司严格按照《公司法》、《公司章程》规定的监事选聘程序选聘公司监事，公司监事会由3名监事组成，其中职工监事1人，监事会的人数和人员构成符合法律、法规的要求。公司各位监事能够依据《监事会议事规则》等制度，本着对股东负责的精神认真履行职责，对公司的财务以及公司董事、总经理和其他高级管理人员履行职责的合法、合规性进行有效监督。

4、关于控股股东与上市公司的关系：公司具有独立的业务及自主经营能力。公司控股股东嘉兴民丰集团有限公司通过股东大会行使出资人的权利，没有超越股东大会直接或间接干预公司的决策和经营活动，公司与控股股东进行的关联交易决策程序合法、定价合理、披露充分，公司与控股股东在人员、资产、财务、机构和业务方面完全做到了“五分开”、“五独立”。公司董事会、监事会和内部机构能够独立规范运作，未发生大股东占用上市公司资金和资产的情况。公司已建立防止控股股东及其附属企业占用上市公司资金、侵害上市公司利益的长效机制，并在《公司章程》中明确了相关条款。根据中国证监会要求，经自查，公司不存在违规资金占用问题。公司通过各种措施已最大限度地消除或减少与大股东可能存在的同业竞争和关联交易。

5、关于绩效评价与激励约束机制：公司已建立了合理的绩效评价体系，实施按岗位定职、定酬的体系和管理目标考核责任体系。每年年初，公司董事会与经营管理层签订当年经营目标责任书，明确相关人员、单位本年度的经营目标和考核指标，年终进行考核，并以此对公司经营管理层的业绩和绩效进行考评和奖励。公司将继续探寻更加公正、透明、合理的绩效评价与激励约束机制，进一步完善公司的绩效评价与激励约束体系，从而有效调动管理者的积极性和创造力，更好地促进公司长期稳定发展。

6、关于信息披露与透明度：公司董事会秘书负责信息披露工作、接待股东来访和咨询，公司选定《中国证券报》、《上海证券报》、《证券时报》以及上海证券交易所网站为公司信息披露的媒体；公司严格按照有关法律法规及公司《信息披露管理办法》的要求执行，做到真实、准确、完整、及时地披露有关信息，并确保所有股东有平等的机会及时获得信息，切实维护了广大股东特别是中小股东的利益。

7、关于投资者关系及相关利益者：公司充分尊重和维护公司股东、债权人及其他利益相关者的合法权益，与利益相关者积极合作，尊重和维护相关利益者的合法权益；公司以公平、公开、

公正的态度通过各种渠道加强投资者关系管理工作，认真接待投资者的来电或来访，实现股东、员工、社会等各方利益的协调平衡，共同推进公司持续、健康、稳定发展。

8、关于公司治理基础制度与规范运作：

本年度公司进一步加强治理基础制度建设，完善公司内部控制体系，使公司治理结构不断适应法律法规和监管要求的变化和调整。

9、内幕信息知情人情况：

公司严控内幕信息泄露，制定了《内幕信息知情人登记情况》，把内幕信息的重要性贯彻并落到实处。

另外，公司把董事、监事、高管人员及控股股东有关人员学习上市公司规范运作法律法规当作一项日常工作，长抓不懈，公司持续督促公司董事、监事、高管人员及控股股东有关人员加强有关法律、法规的学习，将监管部门有关文件及时发送上述人员，要求其认真学习领会，不断提高上市公司规范运作的意识。

公司治理与中国证监会相关规定的要求是否存在重大差异；如有重大差异，应当说明原因

适用 不适用

二、股东大会情况简介

会议届次	召开日期	决议刊登的指定网站的查询索引	决议刊登的披露日期
2020 年第一次临时股东大会	2020 年 1 月 2 日	http://static.sse.com.cn/disclosure/listedinfo/announcement/c/2020-01-03/600235_20200103_1.pdf	2020 年 1 月 3 日
2019 年度股东大会	2020 年 4 月 30 日	http://static.sse.com.cn/disclosure/listedinfo/announcement/c/2020-05-06/600235_20200506_1.pdf	2020 年 5 月 6 日
2020 年第二次临时股东大会	2020 年 9 月 24 日	http://static.sse.com.cn/disclosure/listedinfo/announcement/c/2020-09-25/600235_20200925_1.pdf	2020 年 9 月 25 日

股东大会情况说明

适用 不适用

报告期内，公司共召开 1 次年度股东大会、2 次临时股东大会，审议议案均获表决通过。

三、董事履行职责情况

(一) 董事参加董事会和股东大会的情况

董事姓名	是否独立董事	参加董事会情况						参加股东大会情况 出席股东大会的次数
		本年应参加董事会次数	亲自出席次数	以通讯方式参加次数	委托出席次数	缺席次数	是否连续两次未亲自参加会议	
曹继华	否	7	7	5	0	0	否	3
陶毅铭	否	7	7	5	0	0	否	3
沈志荣	否	5	5	4	0	0	否	1
郑伟明 (离职)	否	5	5	3	0	0	否	2
林坚 (离职)	否	2	2	1	0	0	否	1
王红雯	是	7	6	5	1	0	否	1

郑梦樵	是	7	7	5	0	0	否	1
骆斌	是	7	7	5	0	0	否	3
尤叶飞	否	7	7	5	0	0	否	3
陆惠芳	否	7	7	5	0	0	否	2
曹爱萍	否	1	1	1	0	0	否	0

连续两次未亲自出席董事会会议的说明

适用 不适用

年内召开董事会会议次数	7
其中：现场会议次数	2
通讯方式召开会议次数	5
现场结合通讯方式召开会议次数	0

(二) 独立董事对公司有关事项提出异议的情况

适用 不适用

(三) 其他

适用 不适用

四、董事会下设专门委员会在报告期内履行职责时所提出的重要意见和建议，存在异议事项的，应当披露具体情况

适用 不适用

五、监事会发现公司存在风险的说明

适用 不适用

六、公司就其与控股股东在业务、人员、资产、机构、财务等方面存在的不能保证独立性、不能保持自主经营能力的情况说明

适用 不适用

存在同业竞争的，公司相应的解决措施、工作进度及后续工作计划

适用 不适用

七、报告期内对高级管理人员的考评机制，以及激励机制的建立、实施情况

适用 不适用

公司能根据自身实际情况，严格执行国家及相关部门有关上市公司高级管理人员的薪酬制度，提出的 2020 年度高级管理人员薪酬方案，符合公司目前经营管理的实际现状，约束与激励并重，有利于强化公司高级管理人员勤勉尽责，促进公司提升工作效率及经营效益，不存在损害公司及股东利益的情形。公司 2020 年度高级管理人员薪酬考核和发放程序符合有关法律、法规、公司章程、规章制度等的规定。

八、是否披露内部控制自我评价报告

适用 不适用

详见公司披露于上交所网站的《2020 年度内部控制评价报告》。

报告期内内部控制存在重大缺陷情况的说明

适用 不适用

九、内部控制审计报告的相关情况说明

适用 不适用

1、内控责任声明 按照企业内部控制规范体系的规定，建立健全和有效实施内部控制，评价其有效性，并如实披露内部控制评价报告是公司董事会的责任。监事会对董事会建立和实施内部控制进行监督。经理层负责组织领导企业内部控制的日常运行。公司董事会、监事会及董事、监事、高级管理人员保证本报告内容不存在任何虚假记载、误导性陈述或重大遗漏，并对报告内容的真实性、准确性和完整性承担个别及连带法律责任。

公司内部控制的目标是合理保证经营管理合法合规、资产安全、财务报告及相关信息真实完整，提高经营效率和效果，促进实现发展战略。由于内部控制存在的固有局限性，故仅能为实现上述目标提供合理保证。此外，由于情况的变化可能导致内部控制变得不恰当，或对控制政策和程序遵循的程度降低，根据内部控制评价结果推测未来内部控制的有效性具有一定的风险。

2、内控制度建设情况 公司根据《公司法》、《证券法》、《企业内部控制基本规范》、《上市公司内部控制指引》等法律法规的要求，结合公司实际情况，建立了健全的法人治理结构，建立了涵盖公司、下属部门及子公司各层面、各业务环节及各项相关管理活动的内部控制体系，将资金活动、原料采购、存货管理、销售与收款管理、资产管理及会计信息等业务活动均纳入到内控体系范畴。

公司董事会下设审计委员会，根据《审计委员会工作细则》、《内部控制制度》等规定，负责公司内、外部审计的沟通、监督和核查工作。2020年，在公司董事会、监事会的监督与指导下，独立开展公司内部审计、监督工作，采取定期与不定期检查方式，对公司及子公司财务、重大项目、生产经营活动等进行审计、核查，对经济效益的真实性、合法性、合理性作出合理评价，并对公司内部管理体系情况进行监督检查，有效防范违规行为的发生，降低经营风险。

3、内部控制评价结论：公司已经根据基本规范、评价指引及其他相关法律法规的要求，对公司截至2020年12月31日的内部控制设计与运行的有效性进行了自我评价，未发现内部控制设计或执行方面的重大缺陷，相关的内部控制设计合理、运行有效。

报告期内，公司对纳入评价范围的业务与事项均已建立了内部控制，并得以有效执行，达到了公司内部控制的目标。公司将进一步完善内部控制制度，规范内部控制制度执行，强化内部控制监督检查，促进公司健康、可持续发展。

是否披露内部控制审计报告：是

内部控制审计报告意见类型：标准的无保留意见

十、其他

适用 不适用

第十节 公司债券相关情况

适用 不适用

第十一节 财务报告

一、审计报告

√适用 □不适用

审计报告

天健审〔2021〕2198 号

民丰特种纸股份有限公司全体股东：

一、审计意见

我们审计了民丰特种纸股份有限公司（以下简称民丰特纸公司）财务报表，包括 2020 年 12 月 31 日的合并及母公司资产负债表，2020 年度的合并及母公司利润表、合并及母公司现金流量表、合并及母公司所有者权益变动表，以及相关财务报表附注。

我们认为，后附的财务报表在所有重大方面按照企业会计准则的规定编制，公允反映了民丰特纸公司 2020 年 12 月 31 日的合并及母公司财务状况，以及 2020 年度的合并及母公司经营成果和现金流量。

二、形成审计意见的基础

我们按照中国注册会计师审计准则的规定执行了审计工作。审计报告的“注册会计师对财务报表审计的责任”部分进一步阐述了我们在这些准则下的责任。按照中国注册会计师职业道德守则，我们独立于民丰特纸公司，并履行了职业道德方面的其他责任。我们相信，我们获取的审计证据是充分、适当的，为发表审计意见提供了基础。

三、关键审计事项

关键审计事项是我们根据职业判断，认为对本期财务报表审计最为重要的事项。这些事项的应对以对财务报表整体进行审计并形成审计意见为背景，我们不对这些事项单独发表意见。

（一）收入确认

1. 事项描述

相关信息披露详见财务报表附注三（二十一）及五（二）1。

民丰特纸公司主要生产销售各类纸制品，2020 年度公司营业收入为人民币 135,330.69 万元。由于营业收入是民丰特纸公司关键业绩指标之一，可能存在民丰特纸公司管理层（以下简称管理层）通过不恰当的收入确认以达到特定目标或预期的固有风险。因此，我们将收入确认作为关键审计事项。

2. 审计应对

针对收入确认，我们实施的审计程序主要包括：

(1) 了解与收入确认相关的关键内部控制，评价其设计和执行是否有效，并测试相关内部控制的运行有效性；

(2) 了解收入确认政策，结合实际经营情况、相关交易合同条款，检查营业收入的确认条件、方法是否符合企业会计准则的规定，判断在收入确认时点上与商品所有权相关的主要风险和报酬是否发生转移；

(3) 对营业收入及毛利率按月度、产品、客户等实施实质性分析程序，识别是否存在重大或异常波动，并查明波动原因；

(4) 对于内销收入，以抽样方式检查与收入确认相关的支持性文件，包括销售合同、订单、销售发票、出库单、发货单、运输单及客户签收单等；对于出口收入，获取电子口岸信息并与账面记录核对，并以抽样方式检查销售合同、出口报关单、货运提单、销售发票等支持性文件；

(5) 以抽样方式对资产负债表日前后确认的营业收入核对至出库单、发货单、客户签收单、货运提单等支持性文件，评价营业收入是否在恰当期间确认；

(6) 检查收入的相关信息是否在财务报表中作出恰当列报和披露。

(二) 存货可变现净值

1. 事项描述

相关信息披露详见财务报表附注三(十一)及五(一)7。

截至 2020 年 12 月 31 日，民丰特纸公司存货账面余额为人民币 40,172.32 万元，存货跌价准备为 1,793.86 万元，账面价值为 38,378.46 万元，占总资产比例 17.59%，占比较大。

资产负债表日，存货采用成本与可变现净值孰低计量，按照单个存货成本高于可变现净值的差额计提存货跌价准备。由于市场竞争、行业标准及技术指标更新等原因导致民丰特纸公司存在部分积压存货，管理层在考虑持有存货目的的基础上，根据历史售价、实际售价、合同约定售价、销售折扣等确定估计售价，并按照估计售价减去至完工时估计将要发生的成本、估计的销售费用和相关税费后的金额确定存货的可变现净值。

由于存货金额重大，且确定存货可变现净值涉及重大管理层判断，我们将存货可变现净值确定为关键审计事项。

2. 审计应对

针对存货可变现净值，我们实施的审计程序主要包括：

(1) 了解与存货可变现净值相关的关键内部控制，评价其设计和执行是否有效，并测试相关内部控制的运行有效性；

(2) 复核管理层以前年度对存货可变现净值的预测和实际经营结果，评价管理层过往预测的准确性；

(3) 获取并评价管理层对存货可变现净值的计算是否准确，并考虑民丰特纸公司的估计售价、估计销售费用、期后销售情况等因素对存货可变现净值的可能影响；

(4) 取得存货清单并对存货实施监盘程序，检查存货的数量及状况，结合存货监盘的情况，对存货状态进行检视，分析存货使用情况，评价管理层是否已合理估计可变现净值；

(5) 检查与存货可变现净值相关的信息是否已在财务报表中作出恰当列报和披露。

四、其他信息

管理层对其他信息负责。其他信息包括年度报告中涵盖的信息，但不包括财务报表和我们的审计报告。

我们对财务报表发表的审计意见不涵盖其他信息，我们也不对其他信息发表任何形式的鉴证结论。

结合我们对财务报表的审计，我们的责任是阅读其他信息，在此过程中，考虑其他信息是否与财务报表或我们在审计过程中了解到的情况存在重大不一致或者似乎存在重大错报。

基于我们已执行的工作，如果我们确定其他信息存在重大错报，我们应当报告该事实。在这方面，我们无任何事项需要报告。

五、管理层和治理层对财务报表的责任

管理层负责按照企业会计准则的规定编制财务报表，使其实现公允反映，并设计、执行和维护必要的内部控制，以使财务报表不存在由于舞弊或错误导致的重大错报。

在编制财务报表时，管理层负责评估民丰特纸公司的持续经营能力，披露与持续经营相关的事项（如适用），并运用持续经营假设，除非计划进行清算、终止运营或别无其他现实的选择。

民丰特纸公司治理层（以下简称治理层）负责监督民丰特纸公司的财务报告过程。

六、注册会计师对财务报表审计的责任

我们的目标是对财务报表整体是否不存在由于舞弊或错误导致的重大错报获取合理保证，并出具包含审计意见的审计报告。合理保证是高水平的保证，但并不能保证按照审计准则执行的审计在某一重大错报存在时总能发现。错报可能由于舞弊或错误导致，如果合理预期错报单独或汇总起来可能影响财务报表使用者依据财务报表作出的经济决策，则通常认为错报是重大的。

在按照审计准则执行审计工作的过程中，我们运用职业判断，并保持职业怀疑。同时，我们也执行以下工作：

(一) 识别和评估由于舞弊或错误导致的财务报表重大错报风险，设计和实施审计程序以应对这些风险，并获取充分、适当的审计证据，作为发表审计意见的基础。由于舞弊可能涉及串通、伪造、故意遗漏、虚假陈述或凌驾于内部控制之上，未能发现由于舞弊导致的重大错报的风险高于未能发现由于错误导致的重大错报的风险。

(二) 了解与审计相关的内部控制，以设计恰当的审计程序。

(三) 评价管理层选用会计政策的恰当性和作出会计估计及相关披露的合理性。

(四) 对管理层使用持续经营假设的恰当性得出结论。同时，根据获取的审计证据，就可能导致对民丰特纸公司持续经营能力产生重大疑虑的事项或情况是否存在重大不确定性得出结论。如果我们得出结论认为存在重大不确定性，审计准则要求我们在审计报告中提请报表使用者注意财务报表中的相关披露；如果披露不充分，我们应当发表非无保留意见。我们的结论基于截至审计报告日可获得的信息。然而，未来的事项或情况可能导致民丰特纸公司不能持续经营。

(五) 评价财务报表的总体列报、结构和内容，并评价财务报表是否公允反映相关交易和事项。

(六) 就民丰特纸公司中实体或业务活动的财务信息获取充分、适当的审计证据，以对财务报表发表审计意见。我们负责指导、监督和执行集团审计，并对审计意见承担全部责任。

我们与治理层就计划的审计范围、时间安排和重大审计发现等事项进行沟通，包括沟通我们在审计中识别出的值得关注的内部控制缺陷。

我们还就已遵守与独立性相关的职业道德要求向治理层提供声明，并与治理层沟通可能被合理认为影响我们独立性的所有关系和其他事项，以及相关的防范措施（如适用）。

在与治理层沟通过的事项中，我们确定哪些事项对本期财务报表审计最为重要，因而构成关键审计事项。我们在审计报告中描述这些事项，除非法律法规禁止公开披露这些事项，或在极少数情形下，如果合理预期在审计报告中沟通某事项造成的负面后果超过在公众利益方面产生的益处，我们确定不应在审计报告中沟通该事项。

天健会计师事务所（特殊普通合伙）

中国注册会计师：黄元喜
（项目合伙人）

中国·杭州

中国注册会计师：龚 敬

二〇二一年四月七日

二、财务报表

合并资产负债表

2020 年 12 月 31 日

编制单位：民丰特种纸股份有限公司

单位：元 币种：人民币

项目	附注	2020 年 12 月 31 日	2019 年 12 月 31 日
流动资产：			
货币资金		151,007,506.16	89,942,694.92
结算备付金			
拆出资金			
交易性金融资产			35,539,000.00
衍生金融资产			
应收票据			
应收账款		249,619,636.08	247,098,117.66
应收款项融资		146,043,896.32	127,407,596.86
预付款项		65,864,560.11	46,869,459.51
应收保费			
应收分保账款			
应收分保合同准备金			
其他应收款		9,780,030.92	18,483,862.08
其中：应收利息			
应收股利		800,000.00	
买入返售金融资产			
存货		383,784,641.86	378,043,499.77
合同资产			
持有待售资产			
一年内到期的非流动资产			
其他流动资产		15,335,679.38	14,001,996.26
流动资产合计		1,021,435,950.83	957,386,227.06
非流动资产：			
发放贷款和垫款			
债权投资			
其他债权投资			
长期应收款			
长期股权投资		41,579,296.46	52,720,299.41
其他权益工具投资			
其他非流动金融资产		63,563,695.27	63,563,695.27
投资性房地产			
固定资产		956,509,472.56	1,030,236,793.05
在建工程		33,506,628.42	10,309,127.67
生产性生物资产			
油气资产			
使用权资产			
无形资产		55,338,009.53	56,622,410.81
开发支出			
商誉			
长期待摊费用			276,510.00
递延所得税资产			

其他非流动资产		9,690,088.00	1,547,160.00
非流动资产合计		1,160,187,190.24	1,215,275,996.21
资产总计		2,181,623,141.07	2,172,662,223.27
流动负债：			
短期借款		681,981,587.28	721,568,251.23
向中央银行借款			
拆入资金			
交易性金融负债			
衍生金融负债			
应付票据			
应付账款		67,039,784.20	101,247,819.38
预收款项			7,764,732.32
合同负债		5,829,532.21	
卖出回购金融资产款			
吸收存款及同业存放			
代理买卖证券款			
代理承销证券款			
应付职工薪酬		6,623,700.00	1,431,200.00
应交税费		39,268,628.95	11,439,001.43
其他应付款		9,654,344.09	9,330,623.96
其中：应付利息			
应付股利			
应付手续费及佣金			
应付分保账款			
持有待售负债			
一年内到期的非流动负债			8,361,486.08
其他流动负债		22,516,355.27	9,379,841.96
流动负债合计		832,913,932.00	870,522,956.36
非流动负债：			
保险合同准备金			
长期借款			
应付债券			
其中：优先股			
永续债			
租赁负债			
长期应付款		4,380,000.00	4,380,000.00
长期应付职工薪酬			
预计负债			
递延收益			
递延所得税负债			
其他非流动负债			
非流动负债合计		4,380,000.00	4,380,000.00
负债合计		837,293,932.00	874,902,956.36
所有者权益（或股东权益）：			
实收资本（或股本）		351,300,000.00	351,300,000.00
其他权益工具			
其中：优先股			
永续债			

资本公积		830,314,866.51	830,314,866.51
减：库存股			
其他综合收益		-687,000.59	-464,846.21
专项储备			
盈余公积		75,138,045.97	70,255,459.80
一般风险准备			
未分配利润		88,263,297.18	46,353,786.81
归属于母公司所有者权益 (或股东权益) 合计		1,344,329,209.07	1,297,759,266.91
少数股东权益			
所有者权益(或股东权益) 合计		1,344,329,209.07	1,297,759,266.91
负债和所有者权益(或 股东权益) 总计		2,181,623,141.07	2,172,662,223.27

法定代表人：曹继华主管会计工作负责人：张学如会计机构负责人：葛春林

母公司资产负债表

2020 年 12 月 31 日

编制单位:民丰特种纸股份有限公司

单位:元 币种:人民币

项目	附注	2020 年 12 月 31 日	2019 年 12 月 31 日
流动资产:			
货币资金		145,496,799.33	83,713,818.93
交易性金融资产			35,539,000.00
衍生金融资产			
应收票据			
应收账款		249,673,978.38	247,426,251.48
应收款项融资		143,436,112.88	123,022,209.18
预付款项		65,817,343.90	46,835,016.31
其他应收款		9,778,430.92	18,481,062.08
其中:应收利息			
应收股利		800,000.00	
存货		373,355,753.39	369,253,617.88
合同资产			
持有待售资产			
一年内到期的非流动资产			
其他流动资产		12,087,386.11	12,682,077.28
流动资产合计		999,645,804.91	936,953,053.14
非流动资产:			
债权投资			
其他债权投资			
长期应收款			
长期股权投资		89,520,177.37	78,661,180.32
其他权益工具投资			
其他非流动金融资产		63,563,695.27	63,563,695.27
投资性房地产			
固定资产		953,605,926.33	1,027,169,559.62
在建工程		3,584,553.17	330,135.59
生产性生物资产			
油气资产			
使用权资产			
无形资产		44,940,314.21	46,008,846.41
开发支出			
商誉			
长期待摊费用			276,510.00
递延所得税资产			
其他非流动资产		9,424,488.00	1,395,550.00
非流动资产合计		1,164,639,154.35	1,217,405,477.21
资产总计		2,164,284,959.26	2,154,358,530.35
流动负债:			
短期借款		681,981,587.28	721,568,251.23
交易性金融负债			
衍生金融负债			
应付票据			

应付账款		66,366,193.00	99,748,887.60
预收款项			7,627,863.42
合同负债		5,322,452.05	
应付职工薪酬		6,350,000.00	1,150,000.00
应交税费		39,190,150.36	11,294,148.37
其他应付款		9,534,161.43	9,207,433.10
其中：应付利息			
应付股利			
持有待售负债			
一年内到期的非流动负债			8,361,486.08
其他流动负债		22,450,434.85	9,379,841.96
流动负债合计		831,194,978.97	868,337,911.76
非流动负债：			
长期借款			
应付债券			
其中：优先股			
永续债			
租赁负债			
长期应付款		4,380,000.00	4,380,000.00
长期应付职工薪酬			
预计负债			
递延收益			
递延所得税负债			
其他非流动负债			
非流动负债合计		4,380,000.00	4,380,000.00
负债合计		835,574,978.97	872,717,911.76
所有者权益（或股东权益）：			
实收资本（或股本）		351,300,000.00	351,300,000.00
其他权益工具			
其中：优先股			
永续债			
资本公积		838,839,739.04	838,839,739.04
减：库存股			
其他综合收益			
专项储备			
盈余公积		75,138,045.97	70,255,459.80
未分配利润		63,432,195.28	21,245,419.75
所有者权益（或股东权益）合计		1,328,709,980.29	1,281,640,618.59
负债和所有者权益（或股东权益）总计		2,164,284,959.26	2,154,358,530.35

法定代表人：曹继华 主管会计工作负责人：张学如 会计机构负责人：葛春林

合并利润表

2020 年 1—12 月

单位：元 币种：人民币

项目	附注	2020 年度	2019 年度
一、营业总收入		1,353,306,947.86	1,398,780,970.86
其中：营业收入		1,353,306,947.86	1,398,780,970.86
利息收入			
已赚保费			
手续费及佣金收入			
二、营业总成本		1,293,080,763.31	1,385,779,784.32
其中：营业成本		1,064,011,924.28	1,166,306,050.77
利息支出			
手续费及佣金支出			
退保金			
赔付支出净额			
提取保险责任准备金净额			
保单红利支出			
分保费用			
税金及附加		14,362,256.59	12,573,444.78
销售费用		52,545,361.94	53,737,494.36
管理费用		87,474,077.16	72,714,588.75
研发费用		48,020,084.92	51,972,935.91
财务费用		26,667,058.42	28,475,269.75
其中：利息费用		28,922,256.39	29,992,303.56
利息收入		1,588,874.42	475,883.56
加：其他收益		2,458,576.89	2,022,398.00
投资收益（损失以“-”号填列）		-9,467,355.76	-6,739,634.31
其中：对联营企业和合营企业的投资收益		-11,047,507.79	-4,637,621.76
以摊余成本计量的金融资产终止确认收益			
汇兑收益（损失以“-”号填列）			
净敞口套期收益（损失以“-”号填列）			
公允价值变动收益（损失以“-”号填列）			539,000.00
信用减值损失（损失以“-”号填列）		518,527.34	-3,370,139.84
资产减值损失（损失以“-”号填列）		-12,613,047.12	-9,045,089.77
资产处置收益（损失以“-”号填列）		13,583.81	15,761,396.06
三、营业利润（亏损以“-”号填列）		41,136,469.71	12,169,116.68
加：营业外收入		7,344,610.60	578,674.28
减：营业外支出		384,285.61	67,654.77
四、利润总额（亏损总额以“-”号填列）		48,096,794.70	12,680,136.19
减：所得税费用			-117,229.72
五、净利润（净亏损以“-”号填列）		48,096,794.70	12,797,365.91
（一）按经营持续性分类			
1. 持续经营净利润（净亏损以“-”号填列）		48,096,794.70	12,797,365.91
2. 终止经营净利润（净亏损以“-”号填列）			

列)			
(二) 按所有权归属分类			
1. 归属于母公司股东的净利润 (净亏损以“-”号填列)		48,548,596.54	12,797,365.91
2. 少数股东损益 (净亏损以“-”号填列)		-451,801.84	
六、其他综合收益的税后净额		-222,154.38	-123,522.79
(一) 归属母公司所有者的其他综合收益的税后净额		-222,154.38	-123,522.79
1. 不能重分类进损益的其他综合收益			
(1) 重新计量设定受益计划变动额			
(2) 权益法下不能转损益的其他综合收益			
(3) 其他权益工具投资公允价值变动			
(4) 企业自身信用风险公允价值变动			
2. 将重分类进损益的其他综合收益		-222,154.38	-123,522.79
(1) 权益法下可转损益的其他综合收益			
(2) 其他债权投资公允价值变动			
(3) 金融资产重分类计入其他综合收益的金额			
(4) 其他债权投资信用减值准备			
(5) 现金流量套期储备			
(6) 外币财务报表折算差额		-222,154.38	-123,522.79
(7) 其他			
(二) 归属于少数股东的其他综合收益的税后净额			
七、综合收益总额		47,874,640.32	12,673,843.12
(一) 归属于母公司所有者的综合收益总额		48,326,442.16	12,673,843.12
(二) 归属于少数股东的综合收益总额		-451,801.84	
八、每股收益:			
(一) 基本每股收益(元/股)		0.14	0.04
(二) 稀释每股收益(元/股)		0.14	0.04

法定代表人：曹继华 主管会计工作负责人：张学如 会计机构负责人：葛春林

母公司利润表
2020 年 1—12 月

单位:元 币种:人民币

项目	附注	2020 年度	2019 年度
一、营业收入		1,341,679,292.40	1,392,221,179.81
减: 营业成本		1,057,569,376.52	1,162,916,967.59
税金及附加		14,186,008.56	12,295,615.42
销售费用		50,179,728.33	51,683,835.29
管理费用		85,634,252.53	71,347,821.54
研发费用		46,525,640.91	50,216,994.91
财务费用		26,698,791.91	28,487,320.26
其中: 利息费用		28,922,256.39	29,992,303.56
利息收入		1,554,929.41	458,312.85
加: 其他收益		2,430,883.58	2,016,998.00
投资收益(损失以“-”号填列)		-9,621,844.90	-6,739,634.31
其中: 对联营企业和合营企业的投资收益		-11,361,002.95	-4,637,621.76
以摊余成本计量的金融资产终止确认收益			
净敞口套期收益(损失以“-”号填列)			
公允价值变动收益(损失以“-”号填列)			539,000.00
信用减值损失(损失以“-”号填列)		555,642.13	-2,975,850.06
资产减值损失(损失以“-”号填列)		-12,417,319.88	-9,046,012.03
资产处置收益(损失以“-”号填列)		13,583.81	15,761,396.06
二、营业利润(亏损以“-”号填列)		41,846,438.38	14,828,522.46
加: 营业外收入		7,344,522.06	370,938.83
减: 营业外支出		365,098.74	58,443.65
三、利润总额(亏损总额以“-”号填列)		48,825,861.70	15,141,017.64
减: 所得税费用			
四、净利润(净亏损以“-”号填列)		48,825,861.70	15,141,017.64
(一) 持续经营净利润(净亏损以“-”号填列)		48,825,861.70	15,141,017.64
(二) 终止经营净利润(净亏损以“-”号填列)			
五、其他综合收益的税后净额			
(一) 不能重分类进损益的其他综合收益			
1. 重新计量设定受益计划变动额			
2. 权益法下不能转损益的其他综合收益			
3. 其他权益工具投资公允价值变动			
4. 企业自身信用风险公允价值变动			
(二) 将重分类进损益的其他综合收益			
1. 权益法下可转损益的其他综合收益			
2. 其他债权投资公允价值变动			
3. 金融资产重分类计入其他综合收益的金额			
4. 其他债权投资信用减值准备			
5. 现金流量套期储备			

6. 外币财务报表折算差额			
7. 其他			
六、综合收益总额		48,825,861.70	15,141,017.64
七、每股收益：			
（一）基本每股收益（元/股）			
（二）稀释每股收益（元/股）			

法定代表人：曹继华主管会计工作负责人：张学如会计机构负责人：葛春林

合并现金流量表

2020 年 1—12 月

单位：元 币种：人民币

项目	附注	2020年度	2019年度
一、经营活动产生的现金流量：			
销售商品、提供劳务收到的现金		1,266,448,362.78	1,269,088,211.69
客户存款和同业存放款项净增加额			
向中央银行借款净增加额			
向其他金融机构拆入资金净增加额			
收到原保险合同保费取得的现金			
收到再保业务现金净额			
保户储金及投资款净增加额			
收取利息、手续费及佣金的现金			
拆入资金净增加额			
回购业务资金净增加额			
代理买卖证券收到的现金净额			
收到的税费返还			124,347.80
收到其他与经营活动有关的现金		22,114,790.49	5,508,299.94
经营活动现金流入小计		1,288,563,153.27	1,274,720,859.43
购买商品、接受劳务支付的现金		914,743,925.86	949,566,724.80
客户贷款及垫款净增加额			
存放中央银行和同业款项净增加额			
支付原保险合同赔付款项的现金			
拆出资金净增加额			
支付利息、手续费及佣金的现金			
支付保单红利的现金			
支付给职工及为职工支付的现金		131,022,940.58	149,288,461.33
支付的各项税费		37,243,301.23	36,479,892.21
支付其他与经营活动有关的现金		73,229,059.22	84,998,963.95
经营活动现金流出小计		1,156,239,226.89	1,220,334,042.29
经营活动产生的现金流量净额		132,323,926.38	54,386,817.14
二、投资活动产生的现金流量：			
收回投资收到的现金		71,000,000.00	
取得投资收益收到的现金		1,423,404.45	2,510,277.45
处置固定资产、无形资产和其他长期资产收回的现金净额		13,852.70	21,330,706.53
处置子公司及其他营业单位收到的现金净额			
收到其他与投资活动有关的现金			
投资活动现金流入小计		72,437,257.15	23,840,983.98
购建固定资产、无形资产和其他长期资产支付的现金		40,044,916.98	43,138,096.11
投资支付的现金		36,000,000.00	49,289,789.82
质押贷款净增加额			
取得子公司及其他营业单位支付的现金净额			
支付其他与投资活动有关的现金		73,945.89	
投资活动现金流出小计		76,118,862.87	92,427,885.93
投资活动产生的现金流量净额		-3,681,605.72	-68,586,901.95

三、筹资活动产生的现金流量：			
吸收投资收到的现金		980,000.00	
其中：子公司吸收少数股东投资收到的现金		980,000.00	
取得借款收到的现金		952,381,670.00	987,248,785.12
收到其他与筹资活动有关的现金		29,000,000.00	6,000,000.00
筹资活动现金流入小计		982,361,670.00	993,248,785.12
偿还债务支付的现金		992,834,127.22	950,014,568.87
分配股利、利润或偿付利息支付的现金		29,747,498.76	26,717,537.50
其中：子公司支付给少数股东的股利、利润			
支付其他与筹资活动有关的现金		15,041,357.54	19,955,769.55
筹资活动现金流出小计		1,037,622,983.52	996,687,875.92
筹资活动产生的现金流量净额		-55,261,313.52	-3,439,090.80
四、汇率变动对现金及现金等价物的影响		1,838,804.10	10,863.91
五、现金及现金等价物净增加额		75,219,811.24	-17,628,311.70
加：期初现金及现金等价物余额		71,392,694.92	89,021,006.62
六、期末现金及现金等价物余额		146,612,506.16	71,392,694.92

法定代表人：曹继华主管会计工作负责人：张学如会计机构负责人：葛春林

母公司现金流量表

2020 年 1—12 月

单位:元 币种:人民币

项目	附注	2020年度	2019年度
一、经营活动产生的现金流量:			
销售商品、提供劳务收到的现金		1,270,236,152.17	1,268,305,950.61
收到的税费返还			
收到其他与经营活动有关的现金		22,005,256.44	8,027,091.30
经营活动现金流入小计		1,292,241,408.61	1,276,333,041.91
购买商品、接受劳务支付的现金		925,079,804.79	953,602,788.91
支付给职工及为职工支付的现金		126,787,027.18	143,300,850.37
支付的各项税费		36,299,013.20	35,007,621.63
支付其他与经营活动有关的现金		69,976,710.46	83,038,509.74
经营活动现金流出小计		1,158,142,555.63	1,214,949,770.65
经营活动产生的现金流量净额		134,098,852.98	61,383,271.26
二、投资活动产生的现金流量:			
收回投资收到的现金		71,000,000.00	
取得投资收益收到的现金		1,739,158.05	2,510,277.45
处置固定资产、无形资产和其他长期资产收回的现金净额		13,852.70	21,330,706.53
处置子公司及其他营业单位收到的现金净额			
收到其他与投资活动有关的现金			284,999.19
投资活动现金流入小计		72,753,010.75	24,125,983.17
购建固定资产、无形资产和其他长期资产支付的现金		25,657,018.58	29,599,226.01
投资支付的现金		51,075,509.71	63,289,789.82
取得子公司及其他营业单位支付的现金净额			
支付其他与投资活动有关的现金			
投资活动现金流出小计		76,732,528.29	92,889,015.83
投资活动产生的现金流量净额		-3,979,517.54	-68,763,032.66
三、筹资活动产生的现金流量:			
吸收投资收到的现金			
取得借款收到的现金		952,381,670.00	987,248,785.12
收到其他与筹资活动有关的现金		29,000,000.00	6,000,000.00
筹资活动现金流入小计		981,381,670.00	993,248,785.12
偿还债务支付的现金		992,834,127.22	950,014,568.87
分配股利、利润或偿付利息支付的现金		29,747,498.76	26,717,537.50
支付其他与筹资活动有关的现金		15,041,357.54	19,955,769.55
筹资活动现金流出小计		1,037,622,983.52	996,687,875.92
筹资活动产生的现金流量净额		-56,241,313.52	-3,439,090.80
四、汇率变动对现金及现金等价物的影响		2,060,958.48	-20,878.29
五、现金及现金等价物净增加额		75,938,980.40	-10,839,730.49
加:期初现金及现金等价物余额		65,163,818.93	76,003,549.42
六、期末现金及现金等价物余额		141,102,799.33	65,163,818.93

法定代表人:曹继华主管会计工作负责人:张学如会计机构负责人:葛春林

合并所有者权益变动表
2020 年 1—12 月

单位:元 币种:人民币

项目	2020 年度												少数股东权益	所有者权益合计
	归属于母公司所有者权益													
	实收资本 (或股本)	其他权益 工具			资本公积	减： 库存股	其他综合收益	专项 储备	盈余公积	一般 风险 准备	未分配利润	其他		
优先 股		永续 债	其他											
一、上年 年末余额	351,300,00 0.00			830,314,866.51		-464,846.21		70,255,459.80		46,353,786.81		1,297,759,266.91		1,297,759,266. 91
加：会计 政策变更														
前期 差错更正														
同一 控制下企 业合并														
其他														
二、本年 期初余额	351,300,00 0.00			830,314,866.51		-464,846.21		70,255,459.80		46,353,786.81		1,297,759,266.91		1,297,759,266. 91
三、本期 增减变动 金额（减 少以 “-”号 填列）						-222,154.38		4,882,586.17		41,909,510.37		46,569,942.16		46,569,942.16
（一）综 合收益总 额						-222,154.38				48,548,596.54		48,326,442.16	-451,801.84	47,874,640.32
（二）所 有者投入 和减少资													451,801.84	451,801.84

2020 年年度报告

本														
1. 所有者投入的普通股														
2. 其他权益工具持有者投入资本														
3. 股份支付计入所有者权益的金额														
4. 其他												451,801.84	451,801.84	
(三) 利润分配							4,882,586.17	-6,639,086.17		-1,756,500.00			-1,756,500.00	
1. 提取盈余公积							4,882,586.17	-4,882,586.17						
2. 提取一般风险准备														
3. 对所有者(或股东)的分配								-1,756,500.00		-1,756,500.00			-1,756,500.00	
4. 其他														
(四) 所有者权益内部结转														
1. 资本公积转增资本(或股本)														
2. 盈余公积转增资本(或股本)														
3. 盈余公														

2020 年年度报告

积弥补亏损														
4. 设定受益计划变动额结转留存收益														
5. 其他综合收益结转留存收益														
6. 其他														
(五) 专项储备														
1. 本期提取														
2. 本期使用														
(六) 其他														
四、本期末余额	351,300,000.00				830,314,866.51		-687,000.59		75,138,045.97		88,263,297.18		1,344,329,209.07	1,344,329,209.07

项目	2019 年度													少数股东权益	所有者权益合计
	归属于母公司所有者权益														
	实收资本 (或股本)	其他权益工具			资本公积	减：库存股	其他综合收益	专项储备	盈余公积	一般风险准备	未分配利润	其他	小计		
优先股		永续债	其他												
一、上年年末余额	351,300,000.00				830,314,866.51		-341,323.42		70,255,459.80		35,312,920.90		1,286,841,923.79		1,286,841,923.79
加：会计政策变更															

2020 年年度报告

前期 差错更正														
同一 控制下企 业合并														
其他														
二、本年期 初余额	351,300,000.00			830,314,866.51		-341,323.42		70,255,459.80		35,312,920.90		1,286,841,923.79		1,286,841,923.79
三、本期增 减变动金 额(减少以 “-”号 填列)						-123,522.79				11,040,865.91		10,917,343.12		10,917,343.12
(一)综合 收益总额						-123,522.79				12,797,365.91		12,673,843.12		12,673,843.12
(二)所有 者投入和 减少资本														
1.所有者 投入的普 通股														
2.其他权 益工具持 有者投入 资本														
3.股份支 付计入所 有者权益 的金额														
4.其他														
(三)利润 分配										-1,756,500.00		-1,756,500.00		-1,756,500.00
1.提取盈 余公积														
2.提取一 般风险准 备														

2020 年年度报告

3. 对所有 者（或股 东）的分配										-1,756,500.00		-1,756,500.00		-1,756,500.00
4. 其他														
（四）所有 者权益内 部结转														
1. 资本公 积转增资 本（或股 本）														
2. 盈余公 积转增资 本（或股 本）														
3. 盈余公 积弥补亏 损														
4. 设定受 益计划变 动额结转 留存收益														
5. 其他综 合收益结 转留存收 益														
6. 其他														
（五）专项 储备														
1. 本期提 取														
2. 本期使 用														
（六）其他														
四、本期期 末余额	351,300,000.00				830,314,866.51		-464,846.21		70,255,459.80	46,353,786.81		1,297,759,266.91		1,297,759,266.91

法定代表人：曹继华主管会计工作负责人：张学如会计机构负责人：葛春林

母公司所有者权益变动表
2020 年 1—12 月

单位:元 币种:人民币

项目	2020 年度										
	实收资本 (或股本)	其他权益工具			资本公积	减: 库存股	其他综合收益	专项储备	盈余公积	未分配利润	所有者权益合计
		优先股	永续债	其他							
一、上年年末余额	351,300,000.00				838,839,739.04				70,255,459.80	21,245,419.75	1,281,640,618.59
加: 会计政策变更											
前期差错更正											
其他											
二、本年期初余额	351,300,000.00				838,839,739.04				70,255,459.80	21,245,419.75	1,281,640,618.59
三、本期增减变动金额 (减少以“-”号填列)								4,882,586.17	42,186,775.53	47,069,361.70	
(一) 综合收益总额										48,825,861.70	48,825,861.70
(二) 所有者投入和减少资本											
1. 所有者投入的普通股											
2. 其他权益工具持有者投入资本											
3. 股份支付计入所有者权益的金额											
4. 其他											
(三) 利润分配								4,882,586.17	-6,639,086.17		-1,756,500.00
1. 提取盈余公积								4,882,586.17	-4,882,586.17		
2. 对所有者 (或股东) 的分配									-1,756,500.00		-1,756,500.00
3. 其他											
(四) 所有者权益内部结转											
1. 资本公积转增资本 (或股本)											
2. 盈余公积转增资本 (或股本)											
3. 盈余公积弥补亏损											

2020 年年度报告

4. 设定受益计划变动额结转留存收益											
5. 其他综合收益结转留存收益											
6. 其他											
(五) 专项储备											
1. 本期提取											
2. 本期使用											
(六) 其他											
四、本期末余额	351,300,000.00				838,839,739.04				75,138,045.97	63,432,195.28	1,328,709,980.29

项目	2019 年度										
	实收资本 (或股本)	其他权益工具			资本公积	减：库存股	其他综合收益	专项储备	盈余公积	未分配利润	所有者权益合计
		优先股	永续债	其他							
一、上年年末余额	351,300,000.00				831,122,007.47				70,255,459.80	34,082,520.22	1,286,759,987.49
加：会计政策变更											
前期差错更正											
其他											
二、本年期初余额	351,300,000.00				831,122,007.47				70,255,459.80	34,082,520.22	1,286,759,987.49
三、本期增减变动金额 (减少以“-”号填列)					7,717,731.57					-12,837,100.47	-5,119,368.90
(一) 综合收益总额										15,141,017.64	15,141,017.64
(二) 所有者投入和减少资本											
1. 所有者投入的普通股											
2. 其他权益工具持有者投入资本											
3. 股份支付计入所有者权益的金额											
4. 其他											
(三) 利润分配										-1,756,500.00	-1,756,500.00
1. 提取盈余公积											
2. 对所有者 (或股东) 的分										-1,756,500.00	-1,756,500.00

配											
3. 其他											
(四) 所有者权益内部结转											
1. 资本公积转增资本 (或股本)											
2. 盈余公积转增资本 (或股本)											
3. 盈余公积弥补亏损											
4. 设定受益计划变动额结转留存收益											
5. 其他综合收益结转留存收益											
6. 其他											
(五) 专项储备											
1. 本期提取											
2. 本期使用											
(六) 其他					7,717,731.57				-26,221,618.11		-18,503,886.54
四、本期期末余额	351,300,000.00				838,839,739.04				70,255,459.80	21,245,419.75	1,281,640,618.59

法定代表人：曹继华 主管会计工作负责人：张学如 会计机构负责人：葛春林

三、公司基本情况

1. 公司概况

√适用 □不适用

一、公司基本情况

民丰特种纸股份有限公司（以下简称公司或本公司）系根据浙江省人民政府《关于设立民丰特种纸股份有限公司的批复》（浙政发〔1998〕201号）批准，由民丰集团公司（2004年12月28日已改制并更名为嘉兴民丰集团有限公司）为主发起人，吸收浙江中百股份有限公司及吕士林、商人龙、王柏松、王柏乔、吴建强、祝永裁、万济生等七位自然人现金入股共同发起设立。公司于1998年11月12日在浙江省工商行政管理局登记注册，总部位于浙江省嘉兴市。公司现持有统一社会信用代码为91330000710959275N的营业执照，注册资本351,300,000.00元，股份总数351,300,000股（每股面值1元），均系无限售条件流通股。公司股票已于2000年6月15日在上海证券交易所挂牌交易。

本公司属造纸行业。主要经营活动为卷烟纸的生产销售（《烟草专卖生产企业许可证》）。纸浆、纸和纸制品制造、销售，造纸设备的设计、制造、安装、维修和技术服务；机械配件的制造、加工；车船及机械设备维修；化工原料（不含危险品）、热、电、水的生产；按国家对外经济贸易部批准范围从事进出口业务；仓储服务（不含危险品和易制毒化学品），包装装潢、其他印刷品印刷（限分支机构，凭《印刷经营许可证》经营）。

本财务报表业经公司2021年4月7日八届七次董事会批准对外报出。

2. 合并财务报表范围

√适用 □不适用

本公司将嘉兴市丰莱桑达贝纸业有限公司（以下简称嘉兴丰莱公司）、民丰国际控股有限公司（以下简称民丰国际公司）、上海先数功能材料有限公司（以下简称上海先数公司）、浙江嘉丰纸制品有限公司（以下简称浙江嘉丰公司）、杭州嘉丰新材料科技有限公司（以下简称杭州嘉丰公司）5家子公司纳入本期合并财务报表范围，情况详见本财务报表附注六和七之说明。

四、财务报表的编制基础

1. 编制基础

本公司财务报表以持续经营为编制基础。

2. 持续经营

√适用 □不适用

本公司不存在导致对报告期末起12个月内的持续经营能力产生重大疑虑的事项或情况。

五、重要会计政策及会计估计

具体会计政策和会计估计提示：

√适用 □不适用

本公司根据实际生产经营特点针对金融工具减值、固定资产折旧、无形资产摊销、收入确认等交易或事项制定了具体会计政策和会计估计。

1. 遵循企业会计准则的声明

本公司所编制的财务报表符合企业会计准则的要求，真实、完整地反映了公司的财务状况、经营成果、股东权益变动和现金流量等有关信息。

2. 会计期间

本公司会计年度自公历 1 月 1 日起至 12 月 31 日止。

3. 营业周期

√适用 不适用

公司经营业务的营业周期较短，以 12 个月作为资产和负债的流动性划分标准。

4. 记账本位币

本公司的记账本位币为人民币。

5. 同一控制下和非同一控制下企业合并的会计处理方法

√适用 不适用

1. 同一控制下企业合并的会计处理方法

公司在企业合并中取得的资产和负债，按照合并日被合并方在最终控制方合并财务报表中的账面价值计量。公司按照被合并方所有者权益在最终控制方合并财务报表中的账面价值份额与支付的合并对价账面价值或发行股份面值总额的差额，调整资本公积；资本公积不足冲减的，调整留存收益。

2. 非同一控制下企业合并的会计处理方法

公司在购买日对合并成本大于合并中取得的被购买方可辨认净资产公允价值份额的差额，确认为商誉；如果合并成本小于合并中取得的被购买方可辨认净资产公允价值份额，首先对取得的被购买方各项可辨认资产、负债及或有负债的公允价值以及合并成本的计量进行复核，经复核后合并成本仍小于合并中取得的被购买方可辨认净资产公允价值份额的，其差额计入当期损益。

6. 合并财务报表的编制方法

√适用 不适用

1. 母公司将其控制的所有子公司纳入合并财务报表的合并范围。合并财务报表以母公司及其子公司的财务报表为基础，根据其他有关资料，由母公司按照《企业会计准则第 33 号——合并财务报表》编制。

7. 合营安排分类及共同经营会计处理方法

√适用 不适用

1. 合营安排分为共同经营和合营企业。

2. 当公司为共同经营的合营方时，确认与共同经营中利益份额相关的下列项目：

- (1) 确认单独所持有的资产，以及按持有份额确认共同持有的资产；
- (2) 确认单独所承担的负债，以及按持有份额确认共同承担的负债；
- (3) 确认出售公司享有的共同经营产出份额所产生的收入；
- (4) 按公司持有份额确认共同经营因出售资产所产生的收入；
- (5) 确认单独所发生的费用，以及按公司持有份额确认共同经营发生的费用。

8. 现金及现金等价物的确定标准

现金等价物是指企业持有的期限短（一般指从购买日起三个月内到期）、流动性强、易于转换为已知金额现金、价值变动风险很小的投资。

9. 外币业务和外币报表折算

√适用 □不适用

1. 外币业务折算

外币交易在初始确认时，采用交易发生日的即期汇率折算为人民币金额。资产负债表日，外币货币性项目采用资产负债表日即期汇率折算，因汇率不同而产生的汇兑差额，除与购建符合资本化条件资产有关的外币专门借款本金及利息的汇兑差额外，计入当期损益；以历史成本计量的外币非货币性项目仍采用交易发生日的即期汇率折算，不改变其人民币金额；以公允价值计量的外币非货币性项目，采用公允价值确定日的即期汇率折算，差额计入当期损益或其他综合收益。

2. 外币财务报表折算

资产负债表中的资产和负债项目，采用资产负债表日的即期汇率折算；所有者权益项目除“未分配利润”项目外，其他项目采用交易发生日的即期汇率折算；利润表中的收入和费用项目，采用交易发生日的即期汇率折算。按照上述折算产生的外币财务报表折算差额，计入其他综合收益。

10. 金融工具

√适用 □不适用

1. 金融资产和金融负债的分类

金融资产在初始确认时划分为以下三类：(1) 以摊余成本计量的金融资产；(2) 以公允价值计量且其变动计入其他综合收益的金融资产；(3) 以公允价值计量且其变动计入当期损益的金融资产。

金融负债在初始确认时划分为以下四类：(1) 以公允价值计量且其变动计入当期损益的金融负债；(2) 金融资产转移不符合终止确认条件或继续涉入被转移金融资产所形成的金融负债；(3) 不属于上述(1)或(2)的财务担保合同，以及不属于上述(1)并以低于市场利率贷款的贷款承诺；(4) 以摊余成本计量的金融负债。

2. 金融资产和金融负债的确认依据、计量方法和终止确认条件

(1) 金融资产和金融负债的确认依据和初始计量方法

公司成为金融工具合同的一方时，确认一项金融资产或金融负债。初始确认金融资产或金融负债时，按照公允价值计量；对于以公允价值计量且其变动计入当期损益的金融资产和金融负债，相关交易费用直接计入当期损益；对于其他类别的金融资产或金融负债，相关交易费用计入初始确认金额。但是，公司初始确认的应收账款未包含重大融资成分或公司不考虑未超过一年的合同中的融资成分的，按照《企业会计准则第 14 号——收入》所定义的交易价格进行初始计量。

(2) 金融资产的后续计量方法

1) 以摊余成本计量的金融资产

采用实际利率法，按照摊余成本进行后续计量。以摊余成本计量且不属于任何套期关系的一部分的金融资产所产生的利得或损失，在终止确认、重分类、按照实际利率法摊销或确认减值时，计入当期损益。

2) 以公允价值计量且其变动计入其他综合收益的债务工具投资

采用公允价值进行后续计量。采用实际利率法计算的利息、减值损失或利得及汇兑损益计入当期损益，其他利得或损失计入其他综合收益。终止确认时，将之前计入其他综合收益的累计利得或损失从其他综合收益中转出，计入当期损益。

3) 以公允价值计量且其变动计入其他综合收益的权益工具投资

采用公允价值进行后续计量。获得的股利（属于投资成本收回部分的除外）计入当期损益，其他利得或损失计入其他综合收益。终止确认时，将之前计入其他综合收益的累计利得或损失从其他综合收益中转出，计入留存收益。

4) 以公允价值计量且其变动计入当期损益的金融资产

采用公允价值进行后续计量，产生的利得或损失（包括利息和股利收入）计入当期损益，除非该金融资产属于套期关系的一部分。

(3) 金融负债的后续计量方法

1) 以公允价值计量且其变动计入当期损益的金融负债

此类金融负债包括交易性金融负债（含属于金融负债的衍生工具）和指定为以公允价值计量且其变动计入当期损益的金融负债。对于此类金融负债以公允价值进行后续计量。因公司自身信用风险变动引起的指定为以公允价值计量且其变动计入当期损益的金融负债的公允价值变动金额计入其他综合收益，除非该处理会造成或扩大损益中的会计错配。此类金融负债产生的其他利得或损失（包括利息费用、除因公司自身信用风险变动引起的公允价值变动）计入当期损益，除非该金融负债属于套期关系的一部分。终止确认时，将之前计入其他综合收益的累计利得或损失从其他综合收益中转出，计入留存收益。

2) 金融资产转移不符合终止确认条件或继续涉入被转移金融资产所形成的金融负债

按照《企业会计准则第 23 号——金融资产转移》相关规定进行计量。

3) 不属于上述 1) 或 2) 的财务担保合同，以及不属于上述 1) 并以低于市场利率贷款的贷款承诺

在初始确认后按照下列两项金额之中的较高者进行后续计量：① 按照金融工具的减值规定确定的损失准备金额；② 初始确认金额扣除按照《企业会计准则第 14 号——收入》相关规定所确定的累计摊销额后的余额。

4) 以摊余成本计量的金融负债

采用实际利率法以摊余成本计量。以摊余成本计量且不属于任何套期关系的一部分的金融负债所产生的利得或损失，在终止确认、按照实际利率法摊销时计入当期损益。

(4) 金融资产和金融负债的终止确认

1) 当满足下列条件之一时，终止确认金融资产：

① 收取金融资产现金流量的合同权利已终止；

② 金融资产已转移，且该转移满足《企业会计准则第23号——金融资产转移》关于金融资产终止确认的规定。

2) 当金融负债（或其一部分）的现时义务已经解除时，相应终止确认该金融负债（或该部分金融负债）。

3. 金融资产转移的确认依据和计量方法

公司转移了金融资产所有权上几乎所有的风险和报酬的，终止确认该金融资产，并将转移中产生或保留的权利和义务单独确认为资产或负债；保留了金融资产所有权上几乎所有的风险和报酬的，继续确认所转移的金融资产。公司既没有转移也没有保留金融资产所有权上几乎所有的风险和报酬的，分别下列情况处理：（1）未保留对该金融资产控制的，终止确认该金融资产，并将转移中产生或保留的权利和义务单独确认为资产或负债；（2）保留了对该金融资产控制的，按照继续涉入所转移金融资产的程度确认有关金融资产，并相应确认有关负债。

金融资产整体转移满足终止确认条件的，将下列两项金额的差额计入当期损益：（1）所转移金融资产在终止确认日的账面价值；（2）因转移金融资产而收到的对价，与原直接计入其他综合收益的公允价值变动累计额中对应终止确认部分的金额（涉及转移的金融资产为以公允价值计量且其变动计入其他综合收益的债务工具投资）之和。转移了金融资产的一部分，且该被转移部分整体满足终止确认条件的，将转移前金融资产整体的账面价值，在终止确认部分和继续确认部分之间，按照转移日各自的相对公允价值进行分摊，并将下列两项金额的差额计入当期损益：（1）终止确认部分的账面价值；（2）终止确认部分的对价，与原直接计入其他综合收益的公允价值变动累计额中对应终止确认部分的金额（涉及转移的金融资产为以公允价值计量且其变动计入其他综合收益的债务工具投资）之和。

4. 金融资产和金融负债的公允价值确定方法

公司采用在当前情况下适用并且有足够可利用数据和其他信息支持的估值技术确定相关金融资产和金融负债的公允价值。公司将估值技术使用的输入值分以下层级，并依次使用：

（1）第一层次输入值是在计量日能够取得的相同资产或负债在活跃市场上未经调整的报价；

(2) 第二层次输入值是除第一层次输入值外相关资产或负债直接或间接可观察的输入值，包括：活跃市场中类似资产或负债的报价；非活跃市场中相同或类似资产或负债的报价；除报价以外的其他可观察输入值，如在正常报价间隔期间可观察的利率和收益率曲线等；市场验证的输入值等；

(3) 第三层次输入值是相关资产或负债的不可观察输入值，包括不能直接观察或无法由可观察市场数据验证的利率、股票波动率、企业合并中承担的弃置义务的未来现金流量、使用自身数据作出的财务预测等。

5. 金融工具减值

(1) 金融工具减值计量和会计处理

公司以预期信用损失为基础，对以摊余成本计量的金融资产、以公允价值计量且其变动计入其他综合收益的债务工具投资、合同资产、租赁应收款、分类为以公允价值计量且其变动计入当期损益的金融负债以外的贷款承诺、不属于以公允价值计量且其变动计入当期损益的金融负债或不属于金融资产转移不符合终止确认条件或继续涉入被转移金融资产所形成的金融负债的财务担保合同进行减值处理并确认损失准备。

预期信用损失，是指以发生违约的风险为权重的金融工具信用损失的加权平均值。信用损失，是指公司按照原实际利率折现的、根据合同应收的所有合同现金流量与预期收取的所有现金流量之间的差额，即全部现金短缺的现值。其中，对于公司购买或源生的已发生信用减值的金融资产，按照该金融资产经信用调整的实际利率折现。

对于购买或源生的已发生信用减值的金融资产，公司在资产负债表日仅将自初始确认后整个存续期内预期信用损失的累计变动确认为损失准备。

对于由《企业会计准则第14号——收入》规范的交易形成，且不含重大融资成分或者公司不考虑不超过一年的合同中的融资成分的应收款项及合同资产，公司运用简化计量方法，按照相当于整个存续期内的预期信用损失金额计量损失准备。

除上述计量方法以外的金融资产，公司在每个资产负债表日评估其信用风险自初始确认后是否已经显著增加。如果信用风险自初始确认后已显著增加，公司按照整个存续期内预期信用损失的金额计量损失准备；如果信用风险自初始确认后未显著增加，公司按照该金融工具未来12个月内预期信用损失的金额计量损失准备。

公司利用可获得的合理且有依据的信息，包括前瞻性信息，通过比较金融工具在资产负债表日发生违约的风险与在初始确认日发生违约的风险，以确定金融工具的信用风险自初始确认后是否已显著增加。

于资产负债表日，若公司判断金融工具只具有较低的信用风险，则假定该金融工具的信用风险自初始确认后并未显著增加。

公司以单项金融工具或金融工具组合为基础评估预期信用风险和计量预期信用损失。当以金融工具组合为基础时，公司以共同风险特征为依据，将金融工具划分为不同组合。

公司在每个资产负债表日重新计量预期信用损失，由此形成的损失准备的增加或转回金额，作为减值损失或利得计入当期损益。对于以摊余成本计量的金融资产，损失准备抵减该金融资产在资产负债表中列示的账面价值；对于以公允价值计量且其变动计入其他综合收益的债权投资，公司在其他综合收益中确认其损失准备，不抵减该金融资产的账面价值。

(2) 按组合评估预期信用风险和计量预期信用损失的金融工具

项 目	确定组合的依据	计量预期信用损失的方法
其他应收款——账龄组合	账龄	参考历史信用损失经验，结合当前状况以及对未来经济状况的预测，通过违约风险敞口和未来12个月内或整个存续期预期信用损失率，计算预期信用损失。

(3) 按组合计量预期信用损失的应收款项

1) 具体组合及计量预期信用损失的方法

项 目	确定组合的依据	计量预期信用损失的方法
应收银行承兑汇票	票据类型	参考历史信用损失经验，结合当前状况以及对未来经济状况的预测，通过违约风险敞口和整个存续期预期信用损失率，计算预期信用损失
应收商业承兑汇票		
应收账款——账龄组合	账龄	参考历史信用损失经验，结合当前状况以及对未来经济状况的预测，编制应收账款账龄与整个存续期预期信用损失率对照表，计算预期信用损失。

2) 应收账款——账龄组合的账龄与整个存续期预期信用损失率对照表

账 龄	应收账款 预期信用损失率(%)
1 年以内（含，下同）	5
1-2 年	30
2-3 年	60
3 年以上	100

6. 金融资产和金融负债的抵销

金融资产和金融负债在资产负债表内分别列示，不相互抵销。但同时满足下列条件的，公司以相互抵销后的净额在资产负债表内列示：(1) 公司具有抵销已确认金额的法定权利，且该种法定权利是当前可执行的；(2) 公司计划以净额结算，或同时变现该金融资产和清偿该金融负债。不满足终止确认条件的金融资产转移，公司不对已转移的金融资产和相关负债进行抵销。

11. 应收票据

应收票据的预期信用损失的确定方法及会计处理方法

√适用 □不适用

详见本附注（十）金融工具相关内容。

12. 应收账款

应收账款的预期信用损失的确定方法及会计处理方法

√适用 □不适用

详见本附注（十）金融工具相关内容。

13. 应收款项融资

√适用 □不适用

详见本附注（十）金融工具相关内容。

14. 其他应收款

其他应收款预期信用损失的确定方法及会计处理方法

√适用 □不适用

详见本附注（十）金融工具相关内容。

15. 存货

√适用 □不适用

1. 存货的分类

存货包括在日常活动中持有以备出售的产成品或商品、处在生产过程中的在产品、在生产过程或提供劳务过程中耗用的材料和物料等。

2. 发出存货的计价方法

发出存货采用月末一次加权平均法。

3. 存货可变现净值的确定依据

资产负债表日，存货采用成本与可变现净值孰低计量，按照单个存货成本高于可变现净值的差额计提存货跌价准备。直接用于出售的存货，在正常生产经营过程中以该存货的估计售价减去估计的销售费用和相关税费后的金额确定其可变现净值；需要经过加工的存货，在正常生产经营过程中以所生产的产成品的估计售价减去至完工时估计将要发生的成本、估计的销售费用和相关税费后的金额确定其可变现净值；资产负债表日，同一项存货中一部分有合同价格约定、其他部分不存在合同价格的，分别确定其可变现净值，并与其对应的成本进行比较，分别确定存货跌价准备的计提或转回的金额。

4. 存货的盘存制度

存货的盘存制度为永续盘存制。

5. 低值易耗品和包装物的摊销方法

(1) 低值易耗品

按照一次转销法进行摊销。

(2) 包装物

按照一次转销法进行摊销。

16. 合同资产**(1). 合同资产的确认方法及标准**

适用 不适用

公司根据履行履约义务与客户付款之间的关系在资产负债表中列示合同资产或合同负债。公司将同一合同下的合同资产和合同负债相互抵销后以净额列示。

公司将拥有的、无条件(即,仅取决于时间流逝)向客户收取对价的权利作为应收款项列示,将已向客户转让商品而有权收取对价的权利(该权利取决于时间流逝之外的其他因素)作为合同资产列示。

公司将已收或应收客户对价而应向客户转让商品的义务作为合同负债列示。

(2). 合同资产预期信用损失的确定方法及会计处理方法

适用 不适用

详见本附注(十)金融工具相关内容。

17. 持有待售资产

适用 不适用

18. 债权投资**(1). 债权投资预期信用损失的确定方法及会计处理方法**

适用 不适用

19. 其他债权投资**(1). 其他债权投资预期信用损失的确定方法及会计处理方法**

适用 不适用

20. 长期应收款**(1). 长期应收款预期信用损失的确定方法及会计处理方法**

适用 不适用

21. 长期股权投资

适用 不适用

1. 共同控制、重大影响的判断

按照相关约定对某项安排存在共有的控制,并且该安排的相关活动必须经过分享控制权的参与方一致同意后才能决策,认定为共同控制。对被投资单位的财务和经营政策有参与决策的权力,但并不能够控制或者与其他方一起共同控制这些政策的制定,认定为重大影响。

2. 投资成本的确定

(1) 同一控制下的企业合并形成的,合并方以支付现金、转让非现金资产、承担债务或发行权益性证券作为合并对价的,在合并日按照取得被合并方所有者权益在最终控制方合并财务报表

中的账面价值的份额作为其初始投资成本。长期股权投资初始投资成本与支付的合并对价的账面价值或发行股份的面值总额之间的差额调整资本公积；资本公积不足冲减的，调整留存收益。

公司通过多次交易分步实现同一控制下企业合并形成的长期股权投资，判断是否属于“一揽子交易”。属于“一揽子交易”的，把各项交易作为一项取得控制权的交易进行会计处理。不属于“一揽子交易”的，在合并日，根据合并后应享有被合并方净资产在最终控制方合并财务报表中的账面价值的份额确定初始投资成本。合并日长期股权投资的初始投资成本，与达到合并前的长期股权投资账面价值加上合并日进一步取得股份新支付对价的账面价值之和的差额，调整资本公积；资本公积不足冲减的，调整留存收益。

(2) 非同一控制下的企业合并形成的，在购买日按照支付的合并对价的公允价值作为其初始投资成本。

公司通过多次交易分步实现非同一控制下企业合并形成的长期股权投资，区分个别财务报表和合并财务报表进行相关会计处理：

1) 在个别财务报表中，按照原持有的股权投资的账面价值加上新增投资成本之和，作为改按成本法核算的初始投资成本。

2) 在合并财务报表中，判断是否属于“一揽子交易”。属于“一揽子交易”的，把各项交易作为一项取得控制权的交易进行会计处理。不属于“一揽子交易”的，对于购买日之前持有的被购买方的股权，按照该股权在购买日的公允价值进行重新计量，公允价值与其账面价值的差额计入当期投资收益；购买日之前持有的被购买方的股权涉及权益法核算下的其他综合收益等的，与其相关的其他综合收益等转为购买日所属当期收益。但由于被投资方重新计量设定受益计划净负债或净资产变动而产生的其他综合收益除外。

(3) 除企业合并形成以外的：以支付现金取得的，按照实际支付的购买价款作为其初始投资成本；以发行权益性证券取得的，按照发行权益性证券的公允价值作为其初始投资成本；以债务重组方式取得的，按《企业会计准则第 12 号——债务重组》确定其初始投资成本；以非货币性资产交换取得的，按《企业会计准则第 7 号——非货币性资产交换》确定其初始投资成本。

3. 后续计量及损益确认方法

对被投资单位实施控制的长期股权投资采用成本法核算；对联营企业和合营企业的长期股权投资，采用权益法核算。

4. 通过多次交易分步处置对子公司投资至丧失控制权的处理方法

(1) 个别财务报表

对处置的股权，其账面价值与实际取得价款之间的差额，计入当期损益。对于剩余股权，对被投资单位仍具有重大影响或者与其他方一起实施共同控制的，转为权益法核算；不能再对被投资单位实施控制、共同控制或重大影响的，按照《企业会计准则第 22 号——金融工具确认和计量》的相关规定进行核算。

(2) 合并财务报表

1) 通过多次交易分步处置对子公司投资至丧失控制权，且不属于“一揽子交易”的

在丧失控制权之前，处置价款与处置长期股权投资相对应享有子公司自购买日或合并日开始持续计算的净资产份额之间的差额，调整资本公积（资本溢价），资本溢价不足冲减的，冲减留存收益。

丧失对原子公司控制权时，对于剩余股权，按照其在丧失控制权日的公允价值进行重新计量。处置股权取得的对价与剩余股权公允价值之和，减去按原持股比例计算应享有原有子公司自购买日或合并日开始持续计算的净资产的份额之间的差额，计入丧失控制权当期的投资收益，同时冲减商誉。与原有子公司股权投资相关的其他综合收益等，应当在丧失控制权时转为当期投资收益。

2) 通过多次交易分步处置对子公司投资至丧失控制权，且属于“一揽子交易”的

将各项交易作为一项处置子公司并丧失控制权的交易进行会计处理。但是，在丧失控制权之前每一次处置价款与处置投资对应的享有该子公司净资产份额的差额，在合并财务报表中确认为其他综合收益，在丧失控制权时一并转入丧失控制权当期的损益。

22. 投资性房地产

23. 固定资产

(1). 确认条件

适用 不适用

1. 固定资产确认条件

固定资产是指为生产商品、提供劳务、出租或经营管理而持有的，使用年限超过一个会计年度的有形资产。固定资产在同时满足经济利益很可能流入、成本能够可靠计量时予以确认。

(2). 折旧方法

适用 不适用

类别	折旧方法	折旧年限（年）	残值率	年折旧率
房屋及建筑物	年限平均法	10-45	5	9.50-2.11
通用设备	年限平均法	10-28	5	9.50-3.39
专用设备	年限平均法	10-22	5	9.50-4.32
运输工具	年限平均法	5-12	5	19.00-7.92
其他设备	年限平均法	8-22	5	11.88-4.32

(3). 融资租入固定资产的认定依据、计价和折旧方法

适用 不适用

24. 在建工程

适用 不适用

1. 在建工程同时满足经济利益很可能流入、成本能够可靠计量则予以确认。在建工程按建造该项资产达到预定可使用状态前所发生的实际成本计量。

2. 在建工程达到预定可使用状态时，按工程实际成本转入固定资产。已达到预定可使用状态但尚未办理竣工决算的，先按估计价值转入固定资产，待办理竣工决算后再按实际成本调整原暂估价值，但不再调整原已计提的折旧。

25. 借款费用

适用 不适用

1. 借款费用资本化的确认原则

公司发生的借款费用，可直接归属于符合资本化条件的资产的购建或者生产的，予以资本化，计入相关资产成本；其他借款费用，在发生时确认为费用，计入当期损益。

2. 借款费用资本化期间

(1) 当借款费用同时满足下列条件时，开始资本化：1) 资产支出已经发生；2) 借款费用已经发生；3) 为使资产达到预定可使用或可销售状态所必要的购建或者生产活动已经开始。

(2) 若符合资本化条件的资产在购建或者生产过程中发生非正常中断，并且中断时间连续超过 3 个月，暂停借款费用的资本化；中断期间发生的借款费用确认为当期费用，直至资产的购建或者生产活动重新开始。

(3) 当所购建或者生产符合资本化条件的资产达到预定可使用或可销售状态时，借款费用停止资本化。

3. 借款费用资本化率以及资本化金额

为购建或者生产符合资本化条件的资产而借入专门借款的，以专门借款当期实际发生的利息费用（包括按照实际利率法确定的折价或溢价的摊销），减去将尚未动用的借款资金存入银行取得的利息收入或进行暂时性投资取得的投资收益后的金额，确定应予资本化的利息金额；为购建或者生产符合资本化条件的资产占用了一般借款的，根据累计资产支出超过专门借款的资产支出加权平均数乘以占用一般借款的资本化率，计算确定一般借款应予资本化的利息金额。

26. 生物资产

适用 不适用

27. 油气资产

适用 不适用

28. 使用权资产

适用 不适用

29. 无形资产

(1). 计价方法、使用寿命、减值测试

适用 不适用

1. 无形资产包括土地使用权、专利权及非专利技术，按成本进行初始计量。

2. 使用寿命有限的无形资产, 在使用寿命内按照与该项无形资产有关的经济利益的预期实现方式系统地摊销, 无法可靠确定预期实现方式的, 采用直线法摊销。具体年限如下:

项目	摊销年限(年)
土地使用权	50
非专利技术	10
SAP 系统	2
其他软件	2

(2). 内部研究开发支出会计政策

适用 不适用

内部研究开发项目研究阶段的支出, 于发生时计入当期损益。内部研究开发项目开发阶段的支出, 同时满足下列条件的, 确认为无形资产: (1) 完成该无形资产以使其能够使用或出售在技术上具有可行性; (2) 具有完成该无形资产并使用或出售的意图; (3) 无形资产产生经济利益的方式, 包括能够证明运用该无形资产生产的产品存在市场或无形资产自身存在市场, 无形资产将在内部使用的, 能证明其有用性; (4) 有足够的技术、财务资源和其他资源支持, 以完成该无形资产的开发, 并有能力使用或出售该无形资产; (5) 归属于该无形资产开发阶段的支出能够可靠地计量。

30. 长期资产减值

适用 不适用

对长期股权投资、固定资产、在建工程、使用寿命有限的无形资产等长期资产, 在资产负债表日有迹象表明发生减值的, 估计其可收回金额。对因企业合并所形成的商誉和使用寿命不确定的无形资产, 无论是否存在减值迹象, 每年都进行减值测试。商誉结合与其相关的资产组或者资产组组合进行减值测试。

若上述长期资产的可收回金额低于其账面价值的, 按其差额确认资产减值准备并计入当期损益。

31. 长期待摊费用

适用 不适用

长期待摊费用核算已经支出, 摊销期限在 1 年以上 (不含 1 年) 的各项费用。长期待摊费用按实际发生额入账, 在受益期或规定的期限内分期平均摊销。如果长期待摊的费用项目不能使以后会计期间受益则将尚未摊销的该项目的摊余价值全部转入当期损益。

32. 合同负债

(1). 合同负债的确认方法

适用 不适用

公司根据履行履约义务与客户付款之间的关系在资产负债表中列示合同资产或合同负债。公

司将同一合同下的合同资产和合同负债相互抵销后以净额列示。

公司将拥有的、无条件(即,仅取决于时间流逝)向客户收取对价的权利作为应收款项列示,将已向客户转让商品而有权收取对价的权利(该权利取决于时间流逝之外的其他因素)作为合同资产列示。

公司将已收或应收客户对价而应向客户转让商品的义务作为合同负债列示。

33. 职工薪酬

(1). 短期薪酬的会计处理方法

√适用 □不适用

1. 职工薪酬包括短期薪酬、离职后福利、辞退福利和其他长期职工福利。

2. 短期薪酬的会计处理方法

在职工为公司提供服务的会计期间,将实际发生的短期薪酬确认为负债,并计入当期损益或相关资产成本。

(2). 离职后福利的会计处理方法

√适用 □不适用

离职后福利分为设定提存计划和设定受益计划。

(1) 在职工为公司提供服务的会计期间,根据设定提存计划计算的应缴存金额确认为负债,并计入当期损益或相关资产成本。

(2) 对设定受益计划的会计处理通常包括下列步骤:

1) 根据预期累计福利单位法,采用无偏且相互一致的精算假设对有关人口统计变量和财务变量等作出估计,计量设定受益计划所产生的义务,并确定相关义务的所属期间。同时,对设定受益计划所产生的义务予以折现,以确定设定受益计划义务的现值和当期服务成本;

2) 设定受益计划存在资产的,将设定受益计划义务现值减去设定受益计划资产公允价值所形成的赤字或盈余确认为一项设定受益计划净负债或净资产。设定受益计划存在盈余的,以设定受益计划的盈余和资产上限两项的孰低者计量设定受益计划净资产;

3) 期末,将设定受益计划产生的职工薪酬成本确认为服务成本、设定受益计划净负债或净资产的利息净额以及重新计量设定受益计划净负债或净资产所产生的变动等三部分,其中服务成本和设定受益计划净负债或净资产的利息净额计入当期损益或相关资产成本,重新计量设定受益计划净负债或净资产所产生的变动计入其他综合收益,并且在后续会计期间不允许转回至损益,但可以在权益范围内转移这些在其他综合收益确认的金额。

(3). 辞退福利的会计处理方法

√适用 □不适用

向职工提供的辞退福利,在下列两者孰早日确认辞退福利产生的职工薪酬负债,并计入当期损益:(1)公司不能单方面撤回因解除劳动关系计划或裁减建议所提供的辞退福利时;(2)公司确认与涉及支付辞退福利的重组相关的成本或费用时。

(4). 其他长期职工福利的会计处理方法

适用 不适用

向职工提供的其他长期福利，符合设定提存计划条件的，按照设定提存计划的有关规定进行会计处理；除此之外的其他长期福利，按照设定受益计划的有关规定进行会计处理，为简化相关会计处理，将其产生的职工薪酬成本确认为服务成本、其他长期职工福利净负债或净资产的利息净额以及重新计量其他长期职工福利净负债或净资产所产生的变动等组成项目的总净额计入当期损益或相关资产成本。

34. 租赁负债

适用 不适用

35. 预计负债

适用 不适用

36. 股份支付

适用 不适用

37. 优先股、永续债等其他金融工具

适用 不适用

38. 收入

(1). 收入确认和计量所采用的会计政策

适用 不适用

1. 收入确认原则

于合同开始日，公司对合同进行评估，识别合同所包含的各单项履约义务，并确定各单项履约义务是在某一时段内履行，还是在某一时点履行。

满足下列条件之一时，属于在某一时段内履行履约义务，否则，属于在某一时点履行履约义务：(1) 客户在公司履约的同时即取得并消耗公司履约所带来的经济利益；(2) 客户能够控制公司履约过程中在建商品；(3) 公司履约过程中所产出的商品具有不可替代用途，且公司在整个合同期间内有权就累计至今已完成的履约部分收取款项。

对于在某一时段内履行的履约义务，公司在该段时间内按照履约进度确认收入。履约进度不能合理确定时，已经发生的成本预计能够得到补偿的，按照已经发生的成本金额确认收入，直到履约进度能够合理确定为止。对于在某一时点履行的履约义务，在客户取得相关商品或服务控制权时点确认收入。在判断客户是否已取得商品控制权时，公司考虑下列迹象：(1) 公司就该商品享有现时收款权利，即客户就该商品负有现时付款义务；(2) 公司已将该商品的法定所有权转移给客户，即客户已拥有该商品的法定所有权；(3) 公司已将该商品实物转移给客户，即客户已实物占有该商品；(4) 公司已将该商品所有权上的主要风险和报酬转移给客户，即客户已取得该商

品所有权上的主要风险和报酬；(5) 客户已接受该商品；(6) 其他表明客户已取得商品控制权的迹象。

2. 收入计量原则

(1) 公司按照分摊至各单项履约义务的交易价格计量收入。交易价格是公司因向客户转让商品或服务而预期有权收取的对价金额, 不包括代第三方收取的款项以及预期将退还给客户的款项。

(2) 合同中存在可变对价的, 公司按照期望值或最可能发生金额确定可变对价的最佳估计数, 但包含可变对价的交易价格, 不超过在相关不确定性消除时累计已确认收入极可能不会发生重大转回的金额。

(3) 合同中存在重大融资成分的, 公司按照假定客户在取得商品或服务控制权时即以现金支付的应付金额确定交易价格。该交易价格与合同对价之间的差额, 在合同期间内采用实际利率法摊销。合同开始日, 公司预计客户取得商品或服务控制权与客户支付价款间隔不超过一年的, 不考虑合同中存在的重大融资成分。

(4) 合同中包含两项或多项履约义务的, 公司于合同开始日, 按照各单项履约义务所承诺商品的单独售价的相对比例, 将交易价格分摊至各单项履约义务。

3. 收入确认的具体方法

公司主要销售卷烟纸、格拉辛纸和描图纸等产品, 属于在某一时点履行的履约义务。

内销收入: 在公司发货之后, 经客户质检并收到产品合格的相关反馈, 收取价款或取得收款的权利时确认销售收入。

外销收入: 公司已根据合同约定将产品报关、装船、取得提单, 且产品销售收入金额已确定, 已经收回货款或取得了收款凭证且相关的经济利益很可能流入, 产品相关的成本能够可靠地计量。

(2). 同类业务采用不同经营模式导致收入确认会计政策存在差异的情况

适用 不适用

39. 合同成本

适用 不适用

与合同成本有关的资产包括合同取得成本和合同履约成本。

公司为取得合同发生的增量成本预期能够收回的, 作为合同取得成本确认为一项资产。如果合同取得成本的摊销期限不超过一年, 在发生时直接计入当期损益。

公司为履行合同发生的成本, 不适用存货、固定资产或无形资产等相关准则的规范范围且同时满足下列条件的, 作为合同履约成本确认为一项资产:

1. 该成本与一份当前或预期取得的合同直接相关, 包括直接人工、直接材料、制造费用(或类似费用)、明确由客户承担的成本以及仅因该合同而发生的其他成本;

2. 该成本增加了公司未来用于履行履约义务的资源;

3. 该成本预期能够收回。

公司对于与合同成本有关的资产采用与该资产相关的商品或服务收入确认相同的基础进行摊

销，计入当期损益。

如果与合同成本有关的资产的账面价值高于因转让与该资产相关的商品或服务预期能够取得的剩余对价减去估计将要发生的成本，公司对超出部分计提减值准备，并确认为资产减值损失。以前期间减值的因素之后发生变化，使得转让该资产相关的商品或服务预期能够取得的剩余对价减去估计将要发生的成本高于该资产账面价值的，转回原已计提的资产减值准备，并计入当期损益，但转回后的资产账面价值不超过假定不计提减值准备情况下该资产在转回日的账面价值。

40. 政府补助

√适用 □不适用

1. 政府补助在同时满足下列条件时予以确认：(1) 公司能够满足政府补助所附的条件；(2) 公司能够收到政府补助。政府补助为货币性资产的，按照收到或应收的金额计量。政府补助为非货币性资产的，按照公允价值计量；公允价值不能可靠取得的，按照名义金额计量。

2. 与资产相关的政府补助判断依据及会计处理方法

政府文件规定用于购建或以其他方式形成长期资产的政府补助划分为与资产相关的政府补助。政府文件不明确的，以取得该补助必须具备的基本条件为基础进行判断，以购建或以其他方式形成长期资产为基本条件的作为与资产相关的政府补助。与资产相关的政府补助，冲减相关资产的账面价值或确认为递延收益。与资产相关的政府补助确认为递延收益的，在相关资产使用寿命内按照合理、系统的方法分期计入损益。按照名义金额计量的政府补助，直接计入当期损益。相关资产在使用寿命结束前被出售、转让、报废或发生毁损的，将尚未分配的相关递延收益余额转入资产处置当期的损益。

3. 与收益相关的政府补助判断依据及会计处理方法

除与资产相关的政府补助之外的政府补助划分为与收益相关的政府补助。对于同时包含与资产相关部分和与收益相关部分的政府补助，难以区分与资产相关或与收益相关的，整体归类为与收益相关的政府补助。与收益相关的政府补助，用于补偿以后期间的相关成本费用或损失的，确认为递延收益，在确认相关成本费用或损失的期间，计入当期损益或冲减相关成本；用于补偿已发生的相关成本费用或损失的，直接计入当期损益或冲减相关成本。

4. 与公司日常经营活动相关的政府补助，按照经济业务实质，计入其他收益或冲减相关成本费用。与公司日常活动无关的政府补助，计入营业外收支。

41. 递延所得税资产/递延所得税负债

√适用 □不适用

1. 根据资产、负债的账面价值与其计税基础之间的差额（未作为资产和负债确认的项目按照税法规定可以确定其计税基础的，该计税基础与其账面数之间的差额），按照预期收回该资产或清偿该负债期间的适用税率计算确认递延所得税资产或递延所得税负债。

2. 确认递延所得税资产以很可能取得用来抵扣可抵扣暂时性差异的应纳税所得额为限。资产负债表日，有确凿证据表明未来期间很可能获得足够的应纳税所得额用来抵扣可抵扣暂时性差异

的，确认以前会计期间未确认的递延所得税资产。

3. 资产负债表日，对递延所得税资产的账面价值进行复核，如果未来期间很可能无法获得足够的应纳税所得额用以抵扣递延所得税资产的利益，则减记递延所得税资产的账面价值。在很可能获得足够的应纳税所得额时，转回减记的金额。

4. 公司当期所得税和递延所得税作为所得税费用或收益计入当期损益，但不包括下列情况产生的所得税：(1) 企业合并；(2) 直接在所有者权益中确认的交易或者事项。

42. 租赁

(1). 经营租赁的会计处理方法

适用 不适用

公司为承租人时，在租赁期内各个期间按照直线法将租金计入相关资产成本或确认为当期损益，发生的初始直接费用，直接计入当期损益。或有租金在实际发生时计入当期损益。

公司为出租人时，在租赁期内各个期间按照直线法将租金确认为当期损益，发生的初始直接费用，除金额较大的予以资本化并分期计入损益外，均直接计入当期损益。或有租金在实际发生时计入当期损益。

(2). 融资租赁的会计处理方法

适用 不适用

(3). 新租赁准则下租赁的确定方法及会计处理方法

适用 不适用

43. 其他重要的会计政策和会计估计

适用 不适用

44. 重要会计政策和会计估计的变更

(1). 重要会计政策变更

适用 不适用

企业会计准则变化引起的会计政策变更

1. 公司自 2020 年 1 月 1 日起执行财政部修订后的《企业会计准则第 14 号——收入》(以下简称新收入准则)。根据相关新旧准则衔接规定，对可比期间信息不予调整，首次执行日执行新准则的累积影响数追溯调整本报告期期初留存收益及财务报表其他相关项目金额。

执行新收入准则对公司 2020 年 1 月 1 日财务报表的主要影响如下：

项目	资产负债表		
	2019 年 12 月 31 日	新收入准则调整影响	2020 年 1 月 1 日
预收款项	7,764,732.32	-7,764,732.32	
合同负债		7,014,857.53	7,014,857.53

其他流动负债	9,379,841.96	749,874.79	10,129,716.75
--------	--------------	------------	---------------

2. 公司自 2020 年 1 月 1 日起执行财政部于 2019 年度颁布的《企业会计准则解释第 13 号》，该项会计政策变更采用未来适用法处理。

(2). 重要会计估计变更

适用 不适用

(3). 2020 年起首次执行新收入准则、新租赁准则调整首次执行当年年初财务报表相关情况

适用 不适用

合并资产负债表

单位:元 币种:人民币

项目	2019 年 12 月 31 日	2020 年 1 月 1 日	调整数
流动资产:			
货币资金	89,942,694.92	89,942,694.92	
结算备付金			
拆出资金			
交易性金融资产	35,539,000.00	35,539,000.00	
衍生金融资产			
应收票据			
应收账款	247,098,117.66	247,098,117.66	
应收款项融资	127,407,596.86	127,407,596.86	
预付款项	46,869,459.51	46,869,459.51	
应收保费			
应收分保账款			
应收分保合同准备金			
其他应收款	18,483,862.08	18,483,862.08	
其中: 应收利息			
应收股利			
买入返售金融资产			
存货	378,043,499.77	378,043,499.77	
合同资产			
持有待售资产			
一年内到期的非流动资产			
其他流动资产	14,001,996.26	14,001,996.26	
流动资产合计	957,386,227.06	957,386,227.06	
非流动资产:			
发放贷款和垫款			
债权投资			
其他债权投资			
长期应收款			
长期股权投资	52,720,299.41	52,720,299.41	
其他权益工具投资			
其他非流动金融资产	63,563,695.27	63,563,695.27	
投资性房地产			
固定资产	1,030,236,793.05	1,030,236,793.05	
在建工程	10,309,127.67	10,309,127.67	
生产性生物资产			

油气资产			
使用权资产			
无形资产	56,622,410.81	56,622,410.81	
开发支出			
商誉			
长期待摊费用	276,510.00	276,510.00	
递延所得税资产			
其他非流动资产	1,547,160.00	1,547,160.00	
非流动资产合计	1,215,275,996.21	1,215,275,996.21	
资产总计	2,172,662,223.27	2,172,662,223.27	
流动负债：			
短期借款	721,568,251.23	721,568,251.23	
向中央银行借款			
拆入资金			
交易性金融负债			
衍生金融负债			
应付票据			
应付账款	101,247,819.38	101,247,819.38	
预收款项	7,764,732.32		-7,764,732.32
合同负债		7,014,857.53	7,014,857.53
卖出回购金融资产款			
吸收存款及同业存放			
代理买卖证券款			
代理承销证券款			
应付职工薪酬	1,431,200.00	1,431,200.00	
应交税费	11,439,001.43	11,439,001.43	
其他应付款	9,330,623.96	9,330,623.96	
其中：应付利息			
应付股利			
应付手续费及佣金			
应付分保账款			
持有待售负债			
一年内到期的非流动负债	8,361,486.08	8,361,486.08	
其他流动负债	9,379,841.96	10,129,716.75	749,874.79
流动负债合计	870,522,956.36	870,522,956.36	
非流动负债：			
保险合同准备金			
长期借款			
应付债券			
其中：优先股			
永续债			
租赁负债			
长期应付款	4,380,000.00	4,380,000.00	
长期应付职工薪酬			
预计负债			
递延收益			
递延所得税负债			
其他非流动负债			
非流动负债合计	4,380,000.00	4,380,000.00	

负债合计	874,902,956.36	874,902,956.36	
所有者权益（或股东权益）：			
实收资本（或股本）	351,300,000.00	351,300,000.00	
其他权益工具			
其中：优先股			
永续债			
资本公积	830,314,866.51	830,314,866.51	
减：库存股			
其他综合收益	-464,846.21	-464,846.21	
专项储备			
盈余公积	70,255,459.80	70,255,459.80	
一般风险准备			
未分配利润	46,353,786.81	46,353,786.81	
归属于母公司所有者权益（或 股东权益）合计	1,297,759,266.91	1,297,759,266.91	
少数股东权益			
所有者权益（或股东权益） 合计	1,297,759,266.91	1,297,759,266.91	
负债和所有者权益（或股 东权益）总计	2,172,662,223.27	2,172,662,223.27	

各项目调整情况的说明：

适用 不适用

母公司资产负债表

单位：元 币种：人民币

项目	2019年12月31日	2020年1月1日	调整数
流动资产：			
货币资金	83,713,818.93	83,713,818.93	
交易性金融资产	35,539,000.00	35,539,000.00	
衍生金融资产			
应收票据			
应收账款	247,426,251.48	247,426,251.48	
应收款项融资	123,022,209.18	123,022,209.18	
预付款项	46,835,016.31	46,835,016.31	
其他应收款	18,481,062.08	18,481,062.08	
其中：应收利息			
应收股利			
存货	369,253,617.88	369,253,617.88	
合同资产			
持有待售资产			
一年内到期的非流动资产			
其他流动资产	12,682,077.28	12,682,077.28	
流动资产合计	936,953,053.14	936,953,053.14	
非流动资产：			
债权投资			
其他债权投资			
长期应收款			

长期股权投资	78,661,180.32	78,661,180.32	
其他权益工具投资			
其他非流动金融资产	63,563,695.27	63,563,695.27	
投资性房地产			
固定资产	1,027,169,559.62	1,027,169,559.62	
在建工程	330,135.59	330,135.59	
生产性生物资产			
油气资产			
使用权资产			
无形资产	46,008,846.41	46,008,846.41	
开发支出			
商誉			
长期待摊费用	276,510.00	276,510.00	
递延所得税资产			
其他非流动资产	1,395,550.00	1,395,550.00	
非流动资产合计	1,217,405,477.21	1,217,405,477.21	
资产总计	2,154,358,530.35	2,154,358,530.35	
流动负债：			
短期借款	721,568,251.23	721,568,251.23	
交易性金融负债			
衍生金融负债			
应付票据			
应付账款	99,748,887.60	99,748,887.60	
预收款项	7,627,863.42		-7,627,863.42
合同负债		6,893,734.61	6,893,734.61
应付职工薪酬	1,150,000.00	1,150,000.00	
应交税费	11,294,148.37	11,294,148.37	
其他应付款	9,207,433.10	9,207,433.10	
其中：应付利息			
应付股利			
持有待售负债			
一年内到期的非流动负债	8,361,486.08	8,361,486.08	
其他流动负债	9,379,841.96	10,113,970.77	734,128.81
流动负债合计	868,337,911.76	868,337,911.76	
非流动负债：			
长期借款			
应付债券			
其中：优先股			
永续债			
租赁负债			
长期应付款	4,380,000.00	4,380,000.00	
长期应付职工薪酬			
预计负债			
递延收益			
递延所得税负债			
其他非流动负债			
非流动负债合计	4,380,000.00	4,380,000.00	
负债合计	872,717,911.76	872,717,911.76	
所有者权益（或股东权益）：			

实收资本（或股本）	351,300,000.00	351,300,000.00	
其他权益工具			
其中：优先股			
永续债			
资本公积	838,839,739.04	838,839,739.04	
减：库存股			
其他综合收益			
专项储备			
盈余公积	70,255,459.80	70,255,459.80	
未分配利润	21,245,419.75	21,245,419.75	
所有者权益（或股东权益）合计	1,281,640,618.59	1,281,640,618.59	
负债和所有者权益（或股东权益）总计	2,154,358,530.35	2,154,358,530.35	

各项目调整情况的说明：

适用 不适用

(4). 2020 年起首次执行新收入准则、新租赁准则追溯调整前期比较数据的说明

适用 不适用

45. 其他

适用 不适用

六、税项

1. 主要税种及税率

主要税种及税率情况

适用 不适用

税种	计税依据	税率
增值税	以按税法规定计算的销售货物和应税劳务收入为基础计算销项税额，扣除当期允许抵扣的进项税额后，差额部分为应交增值税	13%、9%、6%
城市维护建设税	实际缴纳的流转税税额	7%
企业所得税	应纳税所得额	15%、16.5%、20%、25%
房产税	从价计征的，按房产原值一次减除 30%后余值的 1.2% 计缴；从租计征的，按租金收入的 12%计缴	1.2%、12%
教育费附加	实际缴纳的流转税税额	3%
地方教育附加	实际缴纳的流转税税额	2%

存在不同企业所得税税率纳税主体的，披露情况说明

适用 不适用

纳税主体名称	所得税税率（%）
本公司	15%
民丰国际控股有限公司	16.5%
嘉兴市丰莱桑达贝纸业纸业有限公司	20%
除上述以外的其他纳税主体	25%

2. 税收优惠

√适用 □不适用

1. 根据浙江省科技厅、浙江省财政厅、浙江省国税局和浙江省地税局颁发的高新技术企业证书, 认定本公司为高新技术企业, 认定有效期 3 年, 企业所得税优惠期为 2019 年 1 月 1 日至 2021 年 12 月 31 日, 2020 年度按 15% 的税率计缴企业所得税。

2. 根据财税[2019]13 号文件《关于实施小微企业普惠性税收减免政策的通知》, 自 2019 年 1 月 1 日至 2021 年 12 月 31 日, 对小型微利企业年应纳税所得额不超过 100 万元的部分, 减按 25% 计入应纳税所得额, 按 20% 的税率缴纳企业所得税; 对年应纳税所得额超过 100 万元但不超过 300 万元的部分, 减按 50% 计入应纳税所得额, 按 20% 的税率缴纳企业所得税。嘉兴丰莱公司经嘉兴市南湖国家税务局审核, 符合小型微利企业认定标准, 适用小型微利企业所得税优惠政策, 自 2019 年 12 月 31 日至 2021 年 12 月 31 日, 对年应纳税所得额低于 100 万元 (含 50 万元) 的小型微利企业, 其所得减按 25% 计入应纳税所得额, 按 20% 的税率缴纳企业所得税。

3. 根据香港利得税两级制, 民丰国际公司首二百万元应评税利润的利得税率为 8.25% (税务条例附表 8 所指明税率的一半), 其后超过二百万元的应评税利润则按 16.5% 的税率缴纳企业所得税。

3. 其他

□适用 √不适用

七、合并财务报表项目注释

说明: 本财务报表附注的期初数指财务报表上年年末数按新收入准则调整后的 2020 年 1 月 1 日的数据。

1、货币资金

√适用 □不适用

单位: 元 币种: 人民币

项目	期末余额	期初余额
库存现金	36,761.62	47,634.04
银行存款	146,533,686.13	71,328,388.68
其他货币资金	4,437,058.41	18,566,672.20
合计	151,007,506.16	89,942,694.92
其中: 存放在境外的款项总额	1,231,146.25	1,769,054.23

其他说明

其他货币资金期末余额包括: 使用有限制的定期存款 4,380,000.00 元和被冻结的 ETC 款项 15,000.00 元, 其他不受限货币资金 42,058.41 元, 合计 4,437,058.41 元。

2、交易性金融资产

√适用 □不适用

单位: 元 币种: 人民币

项目	期末余额	期初余额
以公允价值计量且其变动计入当期损益的金融资产		35,539,000.00

其中：		
理财产品		35,539,000.00
指定以公允价值计量且其变动计入当期损益的金融资产		
其中：		
合计		35,539,000.00

其他说明：

适用 不适用

3、衍生金融资产

适用 不适用

4、应收票据

(1). 应收票据分类列示

适用 不适用

(2). 期末公司已质押的应收票据

适用 不适用

(3). 期末公司已背书或贴现且在资产负债表日尚未到期的应收票据

适用 不适用

(4). 期末公司因出票人未履约而将其转应收账款的票据

适用 不适用

(5). 按坏账计提方法分类披露

适用 不适用

按单项计提坏账准备：

适用 不适用

按组合计提坏账准备：

适用 不适用

如按预期信用损失一般模型计提坏账准备，请参照其他应收款披露：

适用 不适用

(6). 坏账准备的情况

适用 不适用

(7). 本期实际核销的应收票据情况

适用 不适用

其他说明

适用 不适用

5、应收账款

(1). 按账龄披露

√适用 □不适用

单位：元 币种：人民币

账龄	期末账面余额
1 年以内小计	259,153,495.73
1 至 2 年	2,262,366.85
2 至 3 年	91,187.39
3 年以上	17,096,596.02
合计	278,603,645.99

(2). 按坏账计提方法分类披露

√适用 □不适用

单位：元币种：人民币

类别	期末余额					期初余额				
	账面余额		坏账准备		账面价值	账面余额		坏账准备		账面价值
	金额	比例(%)	金额	计提比例(%)		金额	比例(%)	金额	计提比例(%)	
按单项计提坏账准备	10,483,203.75	3.76	8,679,520.37	82.79	1,803,683.38	10,483,203.75	3.79	8,679,520.37	82.79	1,803,683.38
其中：										
按组合计提坏账准备	268,120,442.24	96.24	20,304,489.54	7.57	247,815,952.70	266,172,472.09	96.21	20,878,037.81	7.84	245,294,434.28
其中：										
合计	278,603,645.99	100.00	28,984,009.91	10.40	249,619,636.08	276,655,675.84	/	29,557,558.18	/	247,098,117.66

按单项计提坏账准备：

√适用□不适用

单位：元 币种：人民币

名称	期末余额			
	账面余额	坏账准备	计提比例(%)	计提理由
浙江普瑞克特种纸有限公司	10,483,203.75	8,679,520.37	82.79	对方公司已进入破产清算程序
合计	10,483,203.75	8,679,520.37	82.79	/

按单项计提坏账准备的说明：

□适用 √不适用

按组合计提坏账准备：

√适用□不适用

组合计提项目：按照账龄组合

单位：元 币种：人民币

名称	期末余额		
	应收账款	坏账准备	计提比例 (%)
1 年以内	259,153,495.73	12,957,674.78	5.00
1-2 年	2,262,366.85	678,710.06	30.00
2-3 年	91,187.39	54,712.43	60.00
3 年以上	6,613,392.27	6,613,392.27	100.00
合计	268,120,442.24	20,304,489.54	7.57

按组合计提坏账的确认标准及说明：

适用 不适用

如按预期信用损失一般模型计提坏账准备，请参照其他应收款披露：

适用 不适用**(3). 坏账准备的情况**适用 不适用

单位：元币种：人民币

类别	期初余额	本期变动金额				期末余额
		计提	收回或转回	转销或核销	其他变动	
单项计提坏账准备	8,679,520.37					8,679,520.37
按组合计提坏账准备	20,878,037.81	-480,734.96		92,813.31		20,304,489.54
合计	29,557,558.18	-480,734.96		92,813.31		28,984,009.91

其中本期坏账准备收回或转回金额重要的：

适用 不适用**(4). 本期实际核销的应收账款情况**适用 不适用

单位：元 币种：人民币

项目	核销金额
实际核销的应收账款	92,813.31

其中重要的应收账款核销情况

适用 不适用

应收账款核销说明：

适用 不适用**(5). 按欠款方归集的期末余额前五名的应收账款情况**适用 不适用

单位名称	账面余额	占应收账款余额的比例(%)	坏账准备
第一名	20,340,778.08	7.30	1,017,038.90
第二名	17,180,875.35	6.17	859,043.77
第三名	16,022,609.72	5.75	801,130.49
第四名	12,332,766.57	4.43	616,638.33
第五名	11,918,523.00	4.28	595,926.15
小 计	77,795,552.72	27.93	3,889,777.64

(6). 因金融资产转移而终止确认的应收账款

适用 不适用

(7). 转移应收账款且继续涉入形成的资产、负债金额

适用 不适用

其他说明：

适用 不适用

6、 应收款项融资

适用 不适用

单位：元 币种：人民币

项目	期末余额	期初余额
应收票据	146,043,896.32	127,407,596.86
合计	146,043,896.32	127,407,596.86

应收款项融资本期增减变动及公允价值变动情况：

适用 不适用

如按预期信用损失一般模型计提坏账准备，请参照其他应收款披露：

适用 不适用

其他说明：

适用 不适用

期末公司已背书或贴现且在资产负债表日尚未到期的应收票据情况

项 目	期末终止确认金额
银行承兑汇票	221,952,626.48
小 计	221,952,626.48

银行承兑汇票的承兑人是商业银行，由于商业银行具有较高的信用，银行承兑汇票到期不获支付的可能性较低，故本公司将已背书或贴现的银行承兑汇票予以终止确认。但如果该等票据到期不获支付，依据《票据法》之规定，公司仍将对持票人承担连带责任。

7、预付款项

(1). 预付款项按账龄列示

√适用 □不适用

单位：元 币种：人民币

账龄	期末余额		期初余额	
	金额	比例(%)	金额	比例(%)
1年以内	65,271,315.53	99.10	46,619,597.93	99.47
1至2年	343,383.00	0.52	50,535.00	0.11
2至3年	50,535.00	0.08	20,000.00	0.04
3年以上	199,326.58	0.30	179,326.58	0.38
合计	65,864,560.11	100.00	46,869,459.51	100.00

(2). 按预付对象归集的期末余额前五名的预付款情况

√适用 □不适用

单位名称	账面余额	占预付款项余额的比例(%)
第一名	34,680,884.11	52.65
第二名	22,348,104.22	33.93
第三名	2,038,669.43	3.10
第四名	1,128,294.85	1.71
第五名	583,255.24	0.89
小计	60,779,207.85	92.28

其他说明

□适用 √不适用

8、其他应收款

项目列示

√适用 □不适用

单位：元 币种：人民币

项目	期末余额	期初余额
应收利息		
应收股利	800,000.00	
其他应收款	8,980,030.92	18,483,862.08
合计	9,780,030.92	18,483,862.08

其他说明：

□适用 √不适用

应收利息

(1). 应收利息分类

□适用 √不适用

(2). 重要逾期利息

□适用 √不适用

(3). 坏账准备计提情况

□适用 √不适用

其他说明：

□适用 √不适用

应收股利**(4). 应收股利**

√适用 □不适用

单位：元 币种：人民币

项目(或被投资单位)	期末余额	期初余额
浙江维奥拉塑料有限公司	800,000.00	
合计	800,000.00	

(5). 重要的账龄超过1年的应收股利

□适用 √不适用

(6). 坏账准备计提情况

□适用 √不适用

其他说明：

□适用 √不适用

其他应收款**(7). 按账龄披露**

√适用 □不适用

单位：元 币种：人民币

账龄	期末账面余额
1年以内小计	7,152,465.56
1至2年	1,812,555.20
2至3年	2,291,000.00
3年以上	20,050,622.58
合计	31,306,643.34

(8). 按款项性质分类情况

√适用 □不适用

单位：元 币种：人民币

款项性质	期末账面余额	期初账面余额
采购款	19,679,450.00	19,679,450.00
押金保证金	8,926,947.54	18,466,002.00
其他	2,700,245.80	2,702,814.88
合计	31,306,643.34	40,848,266.88

(9). 坏账准备计提情况

√适用 □不适用

单位：元 币种：人民币

坏账准备	第一阶段	第二阶段	第三阶段	合计
	未来12个月预期信用损失	整个存续期预期信用损失(未发生信用减值)	整个存续期预期信用损失(已发生信用减值)	
2020年1月1日余额	307,482.22	981,300.00	21,075,622.58	22,364,404.80
2020年1月1日余额在本期				
—转入第二阶段	72,922.24	-72,922.24		
—转入第三阶段		-679,800.00	679,800.00	
—转回第二阶段				
—转回第一阶段				
本期计提	-22,781.18	315,188.80	-330,200.00	-37,792.38
本期转回				
本期转销				
本期核销				
其他变动				
2020年12月31日余额	357,623.28	543,766.56	21,425,222.58	22,326,612.42

对本期发生损失准备变动的其他应收款账面余额显著变动的情况说明：

□适用 √不适用

本期坏账准备计提金额以及评估金融工具的信用风险是否显著增加的采用依据：

□适用 √不适用

(10). 坏账准备的情况

√适用 □不适用

单位：元币种：人民币

类别	期初余额	本期变动金额				期末余额
		计提	收回或转回	转销或核销	其他变动	
单项计提坏账准备	19,980,422.58					19,980,422.58
按组合计提坏账准备	2,383,982.22	-37,792.38				2,346,189.84
合计	22,364,404.80	-37,792.38				22,326,612.42

其中本期坏账准备转回或收回金额重要的：

□适用 √不适用

(11). 本期实际核销的其他应收款情况

□适用 √不适用

(12). 按欠款方归集的期末余额前五名的其他应收款情况

√适用 □不适用

单位：元 币种：人民币

单位名称	款项的性质	期末余额	账龄	占其他应收款期末余额合计数的比例(%)	坏账准备期末余额
第一名	采购款	16,202,000.00	3年以上	51.75	16,202,000.00
第二名	押金保证金	5,181,700.00	1年以内 3,088,700.00 1-2年 726,000.00 2-3年 1,367,000.00	16.56	1,192,435.00
第三名	采购款	1,430,500.00	3年以上	4.57	1,430,500.00
第四名	其他	1,209,429.48	3年以上	3.86	1,209,429.48
第五名	其他	832,555.20	1-2年	2.66	249,766.56
合计	/	24,856,184.68	/	79.40	20,284,131.04

(13). 涉及政府补助的应收款项

□适用 √不适用

(14). 因金融资产转移而终止确认的其他应收款

□适用 √不适用

(15). 转移其他应收款且继续涉入形成的资产、负债的金额

□适用 √不适用

其他说明：

□适用 √不适用

9、存货

(1). 存货分类

√适用 □不适用

单位：元 币种：人民币

项目	期末余额			期初余额		
	账面余额	存货跌价准备/合同履约成本减值准备	账面价值	账面余额	存货跌价准备/合同履约成本减值准备	账面价值
原材料	219,901,175.54		219,901,175.54	146,263,100.58		146,263,100.58
在产品	12,624,100.51		12,624,100.51	13,375,783.13		13,375,783.13

库存商品	169,197,993.68	17,938,627.87	151,259,365.81	232,469,448.48	14,583,858.03	217,885,590.45
周转材料						
消耗性生物资产						
合同履约成本						
在途物资				519,025.61		519,025.61
合计	401,723,269.73	17,938,627.87	383,784,641.86	392,627,357.80	14,583,858.03	378,043,499.77

(2). 存货跌价准备及合同履约成本减值准备

√适用 □不适用

单位：元 币种：人民币

项目	期初余额	本期增加金额		本期减少金额		期末余额
		计提	其他	转回或转销	其他	
原材料						
在产品						
库存商品	14,583,858.03	12,471,120.61		9,116,350.77		17,938,627.87
周转材料						
消耗性生物资产						
合同履约成本						
合计	14,583,858.03	12,471,120.61		9,116,350.77		17,938,627.87

确定可变现净值的具体依据、本期转回或转销存货跌价准备的原因：

库存商品可变现净值按照估计售价减去估计的销售费用和相关税费后的金额确定。本期转销的存货跌价准备 9,116,350.77 元系原计提存货跌价准备的存货本期销售，因而转销相应的存货跌价准备。

(3). 存货期末余额含有借款费用资本化金额的说明

□适用 √不适用

(4). 合同履约成本本期摊销金额的说明

□适用 √不适用

其他说明

□适用 √不适用

10、合同资产**(1). 合同资产情况**

□适用 √不适用

(2). 报告期内账面价值发生重大变动的金额和原因

适用 不适用

(3). 本期合同资产计提减值准备情况

适用 不适用

如按预期信用损失一般模型计提坏账准备，请参照其他应收款披露：

适用 不适用

其他说明：

适用 不适用

11、持有待售资产

适用 不适用

12、一年内到期的非流动资产

适用 不适用

期末重要的债权投资和其他债权投资：

适用 不适用

13、其他流动资产

适用 不适用

单位：元 币种：人民币

项目	期末余额	期初余额
合同取得成本		
应收退货成本		
待抵扣增值税进项税	12,905,834.25	9,653,485.44
待摊贴现利息	1,655,836.09	2,222,199.27
待摊财产保险费	646,650.56	578,455.49
排污权		1,188,420.00
其他	127,358.48	359,436.06
合计	15,335,679.38	14,001,996.26

14、债权投资**(1). 债权投资情况**

适用 不适用

(2). 期末重要的债权投资

适用 不适用

(3). 减值准备计提情况

适用 不适用

本期减值准备计提金额以及评估金融工具的信用风险是否显著增加的采用依据

适用 不适用

其他说明

适用 不适用

15、其他债权投资**(1). 其他债权投资情况**

□适用 √不适用

(2). 期末重要的其他债权投资

□适用 √不适用

(3). 减值准备计提情况

□适用 √不适用

本期减值准备计提金额以及评估金融工具的信用风险是否显著增加的采用依据

□适用 √不适用

其他说明：

□适用 √不适用

16、长期应收款**(1). 长期应收款情况**

□适用 √不适用

(2). 坏账准备计提情况

□适用 √不适用

本期坏账准备计提金额以及评估金融工具的信用风险是否显著增加的采用依据

□适用 √不适用

(3). 因金融资产转移而终止确认的长期应收款

□适用 √不适用

(4). 转移长期应收款且继续涉入形成的资产、负债金额

□适用 √不适用

其他说明

□适用 √不适用

17、长期股权投资

√适用 □不适用

单位：元 币种：人民币

被投资单位	期初余额	本期增减变动							期末余额	减值准备期末余额
		追加投资	减少投资	权益法下确认的投资损益	其他综合收益调整	其他权益变动	宣告发放现金股利或利润	计提减值准备		
一、合营企业										

小计									
二、联营企业									
浙江民丰罗 伯特纸业有 限公司	48,696,359. 86			-11,205,368. 88					37,490,990 .98
浙江维奥拉 塑料有限公 司	4,023,939.5 5			411,790.36		-800,000.00			3,635,729. 91
杭州嘉丰新 材料科技有 限公司		549,757.26		-253,929.27			156,747.58		452,575.57
小计	52,720,299. 41	549,757.26		-11,047,507. 79		-800,000.00	156,747.58		41,579,296 .46
合计	52,720,299. 41	549,757.26		-11,047,507. 79		-800,000.00	156,747.58		41,579,296 .46

18、其他权益工具投资

(1). 其他权益工具投资情况

适用 不适用

(2). 非交易性权益工具投资的情况

适用 不适用

其他说明：

适用 不适用

19、其他非流动金融资产

适用 不适用

单位：元 币种：人民币

项目	期末余额	期初余额
分类为以公允价值计量且其变动计入当期损益的金融资产		
其中：权益工具投资	63,563,695.27	63,563,695.27
合计	63,563,695.27	63,563,695.27

其他说明：

适用 不适用

20、投资性房地产

投资性房地产计量模式

21、固定资产

项目列示

适用 不适用

单位：元 币种：人民币

项目	期末余额	期初余额
固定资产	956,509,472.56	1,030,236,793.05
固定资产清理		
合计	956,509,472.56	1,030,236,793.05

其他说明：

□适用 √不适用

固定资产

(1). 固定资产情况

√适用 □不适用

单位：元 币种：人民币

项目	房屋及建筑物	机器设备	运输工具	通用设备	专用设备	其他设备	合计
一、账面原值：							
1. 期初余额	554,593,647.73		13,555,586.49	1,279,645,740.72	800,432,727.16	2,539,905.72	2,650,767,607.82
2. 本期增加金额			652,743.35	11,402,682.07	602,687.91		12,658,113.33
(1) 购置			652,743.35	11,402,682.07	500,741.00		12,556,166.42
(2) 在建工程转入					101,946.91		101,946.91
(3) 企业合并增加							
3. 本期减少金额	3,032,354.36		146,240.00	2,848,601.91	6,426,676.14		12,453,872.41
(1) 处置或报废	15,789.60		146,240.00	2,848,601.91	6,426,676.14		9,437,307.65
2) 其他[注]	3,016,564.76						3,016,564.76
4. 期末余额	551,561,293.37		14,062,089.84	1,288,199,820.88	794,608,738.93	2,539,905.72	2,650,971,848.74
二、累计折旧							
1. 期初余额	194,191,801.10		11,837,994.76	805,191,621.44	599,262,453.44	2,495,312.60	1,612,979,183.34
2. 本期增加金额	13,389,949.50		637,559.20	58,775,873.81	10,037,330.36	16,180.27	82,856,893.14
(1) 计提	13,389,949.50		637,559.20	58,775,873.81	10,037,330.36	16,180.27	82,856,893.14
3. 本期减少金额	9,395.24		138,928.00	2,413,429.09	6,105,342.33	0.00	8,667,094.66
(1) 处置或报废	9,395.24		138,928.00	2,413,429.09	6,105,342.33	0.00	8,667,094.66

4. 期末余额	207,572,355.36		12,336,625.96	861,554,066.16	603,194,441.47	2,511,492.87	1,687,168,981.82
三、减值准备							
1. 期初余额				4,693,795.92	2,857,835.51		7,551,631.43
2. 本期增加金额	16,076.41			107,620.65	18,229.45		141,926.51
(1) 计提	16,076.41			107,620.65	18,229.45		141,926.51
3. 本期减少金额				380,076.62	20,086.96		400,163.58
(1) 处置或报废				380,076.62	20,086.96		400,163.58
4. 期末余额	16,076.41			4,421,339.95	2,855,978.00		7,293,394.36
四、账面价值							
1. 期末账面价值	343,972,861.60		1,725,463.88	422,224,414.77	188,558,319.46	28,412.85	956,509,472.56
2. 期初账面价值	360,401,846.63		1,717,591.73	469,760,323.36	198,312,438.21	44,593.12	1,030,236,793.05

[注]其他减少系根据实际结算价款冲减海盐分公司联合厂房帐面原值

(2). 暂时闲置的固定资产情况

适用 不适用

单位：元 币种：人民币

项目	账面原值	累计折旧	减值准备	账面价值	备注
房屋及建筑物	478,412.50	438,415.47	16,076.41	23,920.62	
通用设备	37,509,535.55	31,212,718.82	4,421,339.95	1,875,476.78	
专用设备	38,465,005.97	33,685,777.67	2,855,978.00	1,923,250.30	
其他设备	3,500.00	3,325.00		175.00	
小计	76,456,454.02	65,340,236.96	7,293,394.36	3,822,822.70	

(3). 通过融资租赁租入的固定资产情况

适用 不适用

(4). 通过经营租赁租出的固定资产

适用 不适用

(5). 未办妥产权证书的固定资产情况

适用 不适用

单位：元 币种：人民币

项目	账面价值	未办妥产权证书的原因

海盐分公司房屋建筑物	126,395,517.87	建筑物容积率未达标
#22 机主厂房	30,634,325.64	租赁土地，办理困难
木浆仓库	6,635,909.59	跨区域土地，办理困难
原山打士房屋建筑物	6,461,981.99	尚未报建，无法办理
专家楼	5,655,731.08	部分建在水上，办理困难
#15 成品仓库	2,632,588.50	尚未报建，无法办理
1 号仓库	1,254,703.28	尚未报建，无法办理
仓储简易仓库	914,954.98	尚未报建，无法办理
17 号仓库	829,516.55	尚未报建，无法办理
小车班停车库和休息室	508,261.07	尚未报建，无法办理
#22 机碎浆间	489,214.33	租赁土地，办理困难
轻钙仓库	225,284.40	尚未报建，无法办理
小 计	182,637,989.28	

其他说明：

适用 不适用**固定资产清理**适用 不适用**22、在建工程****项目列示**适用 不适用

单位：元 币种：人民币

项目	期末余额	期初余额
在建工程	33,506,628.42	10,309,127.67
工程物资		
合计	33,506,628.42	10,309,127.67

其他说明：

适用 不适用**在建工程****(1). 在建工程情况**适用 不适用

单位：元 币种：人民币

项目	期末余额			期初余额		
	账面余额	减值准备	账面价值	账面余额	减值准备	账面价值
嘉丰年产23500吨特种纸制品建设项目	29,922,075.25		29,922,075.25	9,978,992.08		9,978,992.08
零星工程	3,584,553.17		3,584,553.17	330,135.59		330,135.59
合计	33,506,628.42		33,506,628.42	10,309,127.67		10,309,127.67

(2). 重要在建工程项目本期变动情况

√适用 □不适用

单位：元 币种：人民币

项目名称	预算数	期初余额	本期增加金额	本期转入固定资产金额	本期其他减少金额	期末余额	工程累计投入占预算比例(%)	工程进度	利息资本化累计金额	其中：本期利息资本化金额	本期利息资本化率(%)	资金来源
嘉丰年产23500吨特种纸制品建设项目	15,265万	9,978,992.08	19,943,083.17			29,922,075.25	19.60	20.00				自有资金
零星工程		330,135.59	3,356,364.49	101,946.91		3,584,553.17						自有资金
合计	15,265万	10,309,127.67	23,299,447.66	101,946.91		33,506,628.42	/	/			/	/

(3). 本期计提在建工程减值准备情况

□适用 √不适用

其他说明

□适用 √不适用

工程物资

(4). 工程物资情况

□适用 √不适用

23、生产性生物资产

(1). 采用成本计量模式的生产性生物资产

□适用 √不适用

(2). 采用公允价值计量模式的生产性生物资产

适用 不适用

其他说明

适用 不适用

24、油气资产

适用 不适用

25、使用权资产

适用 不适用

26、无形资产

(1). 无形资产情况

适用 不适用

单位：元 币种：人民币

项目	土地使用权	专利权	非专利技术	SAP 系统	其他软件	合计
一、账面原值						
1. 期初余额	64,154,037.10		17,361,300.00	1,740,571.79	307,769.25	83,563,678.14
2. 本期增加金额						
(1) 购置						
(2) 内部研发						
(3) 企业合并增加						
3. 本期减少金额						
(1) 处置						
4. 期末余额	64,154,037.10		17,361,300.00	1,740,571.79	307,769.25	83,563,678.14
二、累计摊销						
1. 期初余额	7,531,626.29		17,361,300.00	1,740,571.79	307,769.25	26,941,267.33
2. 本期增加金额	1,284,401.28					1,284,401.28
(1) 计提	1,284,401.28					1,284,401.28
3. 本期减少金额						
(1) 处置						

4. 期末余额	8,816,027.57		17,361,300.00	1,740,571.79	307,769.25	28,225,668.61
三、减值准备						
1. 期初余额						
2. 本期增加 金额						
(1) 计提						
3. 本期减少 金额						
(1) 处置						
4. 期末余额						
四、账面价值						
1. 期末账面 价值	55,338,009.53					55,338,009.53
2. 期初账面 价值	56,622,410.81					56,622,410.81

(2). 未办妥产权证书的土地使用权情况

□适用 √不适用

其他说明：

□适用 √不适用

27、开发支出

□适用 √不适用

28、商誉**(1). 商誉账面原值**

□适用 √不适用

(2). 商誉减值准备

□适用 √不适用

(3). 商誉所在资产组或资产组组合的相关信息

□适用 √不适用

(4). 说明商誉减值测试过程、关键参数（例如预计未来现金流量现值时的预测期增长率、稳定期增长率、利润率、折现率、预测期等，如适用）及商誉减值损失的确认方法

□适用 √不适用

(5). 商誉减值测试的影响

□适用 √不适用

其他说明

适用 不适用**29、长期待摊费用**适用 不适用

单位：元 币种：人民币

项目	期初余额	本期增加金额	本期摊销金额	其他减少金额	期末余额
排污权	276,510.00		276,510.00		
合计	276,510.00		276,510.00		

30、递延所得税资产/递延所得税负债**(1). 未经抵销的递延所得税资产**适用 不适用**(2). 未经抵销的递延所得税负债**适用 不适用**(3). 以抵销后净额列示的递延所得税资产或负债**适用 不适用**(4). 未确认递延所得税资产明细**适用 不适用

单位：元 币种：人民币

项目	期末余额	期初余额
可抵扣暂时性差异		
可抵扣亏损	118,901,535.41	179,814,102.95
资产减值准备	76,542,644.56	74,057,452.44
合计	195,444,179.97	253,871,555.39

(5). 未确认递延所得税资产的可抵扣亏损将于以下年度到期适用 不适用

单位：元 币种：人民币

年份	期末金额	期初金额	备注
2020 年		14,534,051.72	
2021 年	34,282,776.30	40,480,089.33	
2022 年	580,519.85	5,832,468.45	
2023 年	325,378.01	5,795,322.21	
2024 年	59,521.06	1,627,214.31	
2025 年及以后	83,653,340.19	111,544,956.93	
合计	118,901,535.41	179,814,102.95	/

其他说明：

适用 不适用**31、其他非流动资产**适用 不适用

单位：元 币种：人民币

项目	期末余额			期初余额		
	账面余额	减值准备	账面价值	账面余额	减值准备	账面价值
预付工程设备款	9,690,088.00		9,690,088.00	1,547,160.00		1,547,160.00
合计	9,690,088.00		9,690,088.00	1,547,160.00		1,547,160.00

32、短期借款**(1). 短期借款分类**

√适用 □不适用

单位：元 币种：人民币

项目	期末余额	期初余额
质押借款		
抵押借款		
保证借款	681,981,587.28	584,626,522.04
信用借款		49,941,729.19
质押及保证借款		87,000,000.00
合计	681,981,587.28	721,568,251.23

(2). 已逾期未偿还的短期借款情况

□适用 √不适用

其中重要的已逾期未偿还的短期借款情况如下：

□适用 √不适用

其他说明

□适用 √不适用

33、交易性金融负债

□适用 √不适用

34、衍生金融负债

□适用 √不适用

35、应付票据**(1). 应付票据列示**

□适用 √不适用

36、应付账款**(1). 应付账款列示**

√适用 □不适用

单位：元 币种：人民币

项目	期末余额	期初余额
货款	64,312,560.75	91,404,704.74
设备款	2,727,223.45	9,843,114.64

合计	67,039,784.20	101,247,819.38
----	---------------	----------------

(2). 账龄超过 1 年的重要应付账款

□适用 √不适用

其他说明

□适用 √不适用

37、预收款项**(1). 预收账款项列示**

□适用 √不适用

(2). 账龄超过 1 年的重要预收款项

□适用 √不适用

其他说明

□适用 √不适用

38、合同负债**(1). 合同负债情况**

√适用 □不适用

单位：元 币种：人民币

项目	期末余额	期初余额
货款	5,829,532.21	7,014,857.53
合计	5,829,532.21	7,014,857.53

[注]期初数与上年年末数（2019 年 12 月 31 日）差异详见本财务报表附注三(二十六)1 之说明

(2). 报告期内账面价值发生重大变动的金额和原因

□适用 √不适用

其他说明：

□适用 √不适用

39、应付职工薪酬**(1). 应付职工薪酬列示**

√适用 □不适用

单位：元 币种：人民币

项目	期初余额	本期增加	本期减少	期末余额
一、短期薪酬	1,431,200.00	126,485,145.45	121,292,645.45	6,623,700.00
二、离职后福利-设定提存计划		10,143,625.33	10,143,625.33	
三、辞退福利				
四、一年内到期的其他福利				
合计	1,431,200.00	136,628,770.78	131,436,270.78	6,623,700.00

(2). 短期薪酬列示

√适用 □不适用

单位：元 币种：人民币

项目	期初余额	本期增加	本期减少	期末余额
一、工资、奖金、津贴和补贴	1,431,200.00	103,109,569.27	97,917,069.27	6,623,700.00
二、职工福利费		6,048,900.57	6,048,900.57	
三、社会保险费		6,515,718.29	6,515,718.29	
其中：医疗保险费		6,075,168.43	6,075,168.43	
工伤保险费		393,356.60	393,356.60	
生育保险费		47,193.26	47,193.26	
四、住房公积金		9,567,275.00	9,567,275.00	
五、工会经费和职工教育经费		1,243,682.32	1,243,682.32	
六、短期带薪缺勤				
七、短期利润分享计划				
合计	1,431,200.00	126,485,145.45	121,292,645.45	6,623,700.00

(3). 设定提存计划列示

√适用 □不适用

单位：元 币种：人民币

项目	期初余额	本期增加	本期减少	期末余额
1、基本养老保险		9,807,940.43	9,807,940.43	
2、失业保险费		335,684.90	335,684.90	
3、企业年金缴费				
合计		10,143,625.33	10,143,625.33	

其他说明：

□适用 √不适用

40、应交税费

√适用 □不适用

单位：元 币种：人民币

项目	期末余额	期初余额
增值税	28,670,867.21	1,655,156.80
消费税		
营业税		
企业所得税		
个人所得税	865,719.46	452,389.26
城市维护建设税	394,628.02	181,099.97
教育费附加	143,376.80	91,654.10
地方教育附加	95,584.54	61,102.73
印花税	37,867.99	41,015.52
环保税		5,089.07
土地使用税	4,960,896.78	4,917,345.90
房产税	4,099,688.15	4,034,148.08
合计	39,268,628.95	11,439,001.43

41、其他应付款**项目列示**

√适用 □不适用

单位：元 币种：人民币

项目	期末余额	期初余额
应付利息		
应付股利		
其他应付款	9,654,344.09	9,330,623.96
合计	9,654,344.09	9,330,623.96

其他说明：

□适用 √不适用

应付利息**(1). 分类列示**

□适用 √不适用

应付股利**(2). 分类列示**

□适用 √不适用

其他应付款**(1). 按款项性质列示其他应付款**

√适用 □不适用

单位：元 币种：人民币

项目	期末余额	期初余额
押金保证金	7,749,692.06	7,508,392.06
应付暂收款	1,776,842.72	1,785,032.12
其他	127,809.31	37,199.78
合计	9,654,344.09	9,330,623.96

(2). 账龄超过1年的重要其他应付款

□适用 √不适用

其他说明：

□适用 √不适用

42、持有待售负债

□适用 √不适用

43、1年内到期的非流动负债

□适用 □不适用

单位：元 币种：人民币

项目	期末余额	期初余额
1年内到期的长期借款		8,361,486.08
1年内到期的应付债券		

1 年内到期的长期应付款		
1 年内到期的租赁负债		
合计		8,361,486.08

44、其他流动负债

其他流动负债情况

√适用 □不适用

单位：元 币种：人民币

项目	期末余额	期初余额
短期应付债券		
应付退货款		
预提土地租金	13,361,378.00	
预提运费	4,324,661.76	3,200,000.00
预提电费	4,195,326.29	5,473,914.38
待转销项税额	634,989.22	749,874.79
其他		705,927.58
合计	22,516,355.27	10,129,716.75

[注]期初数与上年年末数（2019年12月31日）差异详见本财务报表附注三（二十六）1之说明。

短期应付债券的增减变动：

□适用 √不适用

其他说明：

□适用 √不适用

45、长期借款**(1). 长期借款分类**

□适用 √不适用

其他说明，包括利率区间：

□适用 √不适用

46、应付债券**(1). 应付债券**

□适用 √不适用

(2). 应付债券的增减变动：（不包括划分为金融负债的优先股、永续债等其他金融工具）

□适用 √不适用

(3). 可转换公司债券的转股条件、转股时间说明

□适用 √不适用

(4). 划分为金融负债的其他金融工具说明

期末发行在外的优先股、永续债等其他金融工具基本情况

□适用 √不适用

期末发行在外的优先股、永续债等金融工具变动情况表

□适用 √不适用

其他金融工具划分为金融负债的依据说明：

适用 不适用

其他说明：

适用 不适用

47、租赁负债

适用 不适用

48、长期应付款

项目列示

适用 不适用

单位：元 币种：人民币

项目	期末余额	期初余额
长期应付款		
专项应付款	4,380,000.00	4,380,000.00
合计	4,380,000.00	4,380,000.00

其他说明：

适用 不适用

长期应付款

(1). 按款项性质列示长期应付款

适用 不适用

专项应付款

(2). 按款项性质列示专项应付款

适用 不适用

单位：元 币种：人民币

项目	期初余额	本期增加	本期减少	期末余额	形成原因
国家拨入的专门用途拨款	4,380,000.00			4,380,000.00	[注]
合计	4,380,000.00			4,380,000.00	/

其他说明：

[注]根据国家发展和改革委员会、财政部发改投资〔2004〕1248号文收到企业技术进步和产业升级国债项目废纸脱墨浆生产线改造的中央预算内专项资金4,380,000.00元。2008年该废纸脱墨浆生产线改造项目已停建。

49、长期应付职工薪酬

适用 不适用

50、预计负债

适用 不适用

51、递延收益

递延收益情况

适用 不适用

涉及政府补助的项目:

适用 不适用

其他说明:

适用 不适用

52、其他非流动负债

适用 不适用

53、股本

适用 不适用

单位: 元 币种: 人民币

	期初余额	本次变动增减(+、-)					期末余额
		发行新股	送股	公积金转股	其他	小计	
股份总数	351,300,000.00						351,300,000.00

54、其他权益工具

(1). 期末发行在外的优先股、永续债等其他金融工具基本情况

适用 不适用

(2). 期末发行在外的优先股、永续债等金融工具变动情况表

适用 不适用

其他权益工具本期增减变动情况、变动原因说明, 以及相关会计处理的依据:

适用 不适用

其他说明:

适用 不适用

55、资本公积

适用 不适用

单位: 元 币种: 人民币

项目	期初余额	本期增加	本期减少	期末余额
资本溢价(股本溢价)	829,224,866.51			829,224,866.51
其他资本公积	1,090,000.00			1,090,000.00
合计	830,314,866.51			830,314,866.51

56、库存股

适用 不适用

57、其他综合收益

适用 不适用

单位: 元 币种: 人民币

项目	期初余额	本期发生金额						期末余额
		本期所得税前发生额	减：前期计入其他综合收益当期转入损益	减：前期计入其他综合收益当期转入留存收益	减：所得税费用	税后归属于母公司	税后归属于少数股东	
一、不能重分类进损益的其他综合收益								
其中：重新计量设定受益计划变动额								
权益法下不能转损益的其他综合收益								
其他权益工具投资公允价值变动								
企业自身信用风								

险公允价 值变 动								
二、 将重 分类 进损 益的 其他 综合 收益	-464,846.21	-222,154.38				-222,154.38		-687,000.59
其中： 权益 法下 可转 损益 的其 他综 合收 益								
其他 债 权 投 资 公 允 价 值 变 动								
金 融 资 产 重 分 类 计 入 其 他 综 合 收 益 的 金 额								
其 他 债 权 投 资 信 用 减 值 准 备								
现 金 流								

量套期储备								
外币财务报表折算差额	-464,846.21	-222,154.38				-222,154.38		-687,000.59
其他综合收益合计	-464,846.21	-222,154.38				-222,154.38		-687,000.59

58、专项储备

□适用 √不适用

59、盈余公积

√适用 □不适用

单位：元 币种：人民币

项目	期初余额	本期增加	本期减少	期末余额
法定盈余公积	70,255,459.80	4,882,586.17		75,138,045.97
任意盈余公积				
储备基金				
企业发展基金				
其他				
合计	70,255,459.80	4,882,586.17		75,138,045.97

盈余公积说明，包括本期增减变动情况、变动原因说明：

本期增加系按净利润的10%提取法定盈余公积4,882,586.17元。

60、未分配利润

√适用 □不适用

单位：元 币种：人民币

项目	本期	上期
调整前上期末未分配利润	46,353,786.81	35,312,920.90
调整期初未分配利润合计数(调增+,调减-)		
调整后期初未分配利润	46,353,786.81	35,312,920.90
加:本期归属于母公司所有者的净利润	48,548,596.54	12,797,365.91
减:提取法定盈余公积	4,882,586.17	
提取任意盈余公积		
提取一般风险准备		
应付普通股股利	1,756,500.00	1,756,500.00
转作股本的普通股股利		
期末未分配利润	88,263,297.18	46,353,786.81

调整期初未分配利润明细：

1、由于《企业会计准则》及其相关新规定进行追溯调整，影响期初未分配利润0元。

- 2、由于会计政策变更，影响期初未分配利润 0 元。
 3、由于重大会计差错更正，影响期初未分配利润 0 元。
 4、由于同一控制导致的合并范围变更，影响期初未分配利润 0 元。
 5、其他调整合计影响期初未分配利润 0 元。

61、营业收入和营业成本

(1). 营业收入和营业成本情况

适用 不适用

单位：元 币种：人民币

项目	本期发生额		上期发生额	
	收入	成本	收入	成本
主营业务	1,316,370,425.91	1,027,848,639.68	1,345,683,599.41	1,116,722,468.69
其他业务	36,936,521.95	36,163,284.60	53,097,371.45	49,583,582.08
合计	1,353,306,947.86	1,064,011,924.28	1,398,780,970.86	1,166,306,050.77

(2) 收入按主要类别的分解信息

报告分部	营业收入[注]
主要经营地区	
国内	1,330,673,827.96
国外	22,501,468.52
小计	1,353,175,296.48
主要产品类型	
卷烟纸	496,080,339.73
工业配套纸	757,714,556.12
描图纸	53,602,500.15
电容器纸	6,503,821.99
其他	39,274,078.49
小计	1,353,175,296.48
收入确认时间	
商品（在某一时点转让）	1,353,104,255.69
服务（在某一时段内提供）	71,040.79
小计	1,353,175,296.48

[注]不含房租收入 131,651.38 元

(3) 在本期确认的包括在合同负债期初账面价值中的收入为 6,428,879.63 元。

(2). 合同产生的收入的情况

适用 不适用

合同产生的收入说明：

适用 不适用

(3). 履约义务的说明

□适用 √不适用

(4). 分摊至剩余履约义务的说明

□适用 √不适用

62、税金及附加

√适用 □不适用

单位：元 币种：人民币

项目	本期发生额	上期发生额
城市维护建设税	2,687,392.10	1,639,010.92
教育费附加	1,390,875.61	862,680.48
资源税		
房产税	4,012,516.43	4,102,002.24
土地使用税	4,825,178.28	4,925,548.15
车船使用税	10,118.00	10,118.00
印花税	490,464.97	442,899.72
环保税	18,460.80	16,064.96
地方教育附加	927,250.40	575,120.31
合计	14,362,256.59	12,573,444.78

63、销售费用

√适用 □不适用

单位：元 币种：人民币

项目	本期发生额	上期发生额
运费	42,928,522.11	41,229,061.57
业务经营及招待费	4,195,629.98	6,667,886.33
职工薪酬	3,904,053.19	3,857,634.90
差旅费	659,354.94	1,434,667.37
其他	857,801.72	548,244.19
合计	52,545,361.94	53,737,494.36

64、管理费用

√适用 □不适用

单位：元 币种：人民币

项目	本期发生额	上期发生额
职工薪酬	40,177,706.89	38,777,318.94
土地租赁费	13,361,378.00	
折旧和摊销	8,199,935.07	8,065,168.82
修理费	4,090,440.51	4,632,773.06
仓储搬运费	3,571,299.71	6,372,526.68
材料消耗费	2,613,524.54	1,468,376.24
办公费	2,218,475.12	2,266,975.67
中介服务及顾问咨询费	2,072,037.89	2,773,797.61
排污费	1,464,930.00	1,464,930.00
水电汽	1,306,378.70	1,290,596.24

其他	8,397,970.73	5,602,125.49
合计	87,474,077.16	72,714,588.75

65、研发费用

√适用 □不适用

单位：元币种：人民币

项目	本期发生额	上期发生额
领用材料	34,419,486.16	38,411,515.10
职工薪酬	12,403,216.61	12,194,868.25
其他	1,197,382.15	1,366,552.56
合计	48,020,084.92	51,972,935.91

66、财务费用

√适用 □不适用

单位：元 币种：人民币

项目	本期发生额	上期发生额
利息支出	28,922,256.39	29,992,303.56
利息收入	-1,588,874.42	-475,883.56
汇兑损益	-1,037,825.98	-1,908,452.98
手续费[注]	371,502.43	867,302.73
合计	26,667,058.42	28,475,269.75

其他说明：

[注]其中包括筹资性手续费 211,357.54 元

67、其他收益

√适用 □不适用

单位：元币种：人民币

项目	本期发生额	上期发生额
与收益相关的政府补助[注]	2,381,566.91	2,022,398.00
代扣个人所得税手续费返还	77,009.98	
合计	2,458,576.89	2,022,398.00

其他说明：

[注]本期计入其他收益的政府补助情况详见本财务报表附注五(四)3之说明

68、投资收益

√适用 □不适用

单位：元 币种：人民币

项目	本期发生额	上期发生额
权益法核算的长期股权投资收益	-11,047,507.79	-4,637,621.76
处置长期股权投资产生的投资收益		
交易性金融资产在持有期间的投资收益		
其他权益工具投资在持有期间取得的股利收入		
债权投资在持有期间取得的利息收入		
其他债权投资在持有期间取得的利息收入		
处置交易性金融资产取得的投资收益		
处置其他权益工具投资取得的投资收益		
处置债权投资取得的投资收益		

处置其他债权投资取得的投资收益		
丧失控制权后，剩余股权按公允价值重新计量产生的利得	156,747.58	
处置金融工具取得的投资收益		-4,012,290.00
其中：分类为以公允价值计量且其变动计入其他综合收益的金融资产		
理财产品投资收益	1,423,404.45	1,910,277.45
合计	-9,467,355.76	-6,739,634.31

69、净敞口套期收益

适用 不适用

70、公允价值变动收益

适用 不适用

单位：元 币种：人民币

产生公允价值变动收益的来源	本期发生额	上期发生额
交易性金融资产		
其中：衍生金融工具产生的公允价值变动收益		
交易性金融负债		
按公允价值计量的投资性房地产		
交易性金融资产（以公允价值计量且其变动计入当期损益的金融资产）		539,000.00
其中：理财产品		
合计		539,000.00

71、信用减值损失

适用 不适用

单位：元 币种：人民币

项目	本期发生额	上期发生额
应收票据坏账损失		
应收账款坏账损失		
其他应收款坏账损失		
债权投资减值损失		
其他债权投资减值损失		
长期应收款坏账损失		
合同资产减值损失		
坏账损失	518,527.34	-3,370,139.84
合计	518,527.34	-3,370,139.84

72、资产减值损失

适用 不适用

单位：元 币种：人民币

项目	本期发生额	上期发生额
一、坏账损失		
二、存货跌价损失及合同履约成本减值损失	-12,471,120.61	-9,045,089.77

三、长期股权投资减值损失		
四、投资性房地产减值损失		
五、固定资产减值损失	-141,926.51	
六、工程物资减值损失		
七、在建工程减值损失		
八、生产性生物资产减值损失		
九、油气资产减值损失		
十、无形资产减值损失		
十一、商誉减值损失		
十二、其他		
合计	-12,613,047.12	-9,045,089.77

73、资产处置收益

√适用 □不适用

单位：元币种：人民币

项目	本期发生额	上期发生额
固定资产处置收益	13,583.81	15,761,396.06
合计	13,583.81	15,761,396.06

74、营业外收入

营业外收入情况

√适用 □不适用

单位：元 币种：人民币

项目	本期发生额	上期发生额	计入当期非经常性损益的金额
非流动资产处置利得合计			
其中：固定资产处置利得			
无形资产处置利得			
债务重组利得			
非货币性资产交换利得			
接受捐赠			
政府补助			
沪昆线嘉兴站改造补偿款	6,500,000.00		6,500,000.00
罚没收入	250,697.98	210,484.40	250,697.98
赔款收入	117,391.21	149,399.40	117,391.21
其他	476,521.41	218,790.48	476,521.41
合计	7,344,610.60	578,674.28	7,344,610.60

计入当期损益的政府补助

□适用 √不适用

其他说明：

□适用 √不适用

75、营业外支出

√适用 □不适用

单位：元 币种：人民币

项目	本期发生额	上期发生额	计入当期非经常性损益的金额
非流动资产处置损失合计	370,049.41	23,679.77	370,049.41
其中：固定资产处置损失	370,049.41	23,679.77	370,049.41
无形资产处置损失			
债务重组损失			
非货币性资产交换损失			
对外捐赠			
其他	14,236.20	43,975.00	14,236.20
合计	384,285.61	67,654.77	384,285.61

76、所得税费用

(1). 所得税费用表

√适用 □不适用

单位：元 币种：人民币

项目	本期发生额	上期发生额
当期所得税费用		-117,229.72
递延所得税费用		
合计		-117,229.72

(2). 会计利润与所得税费用调整过程

√适用 □不适用

单位：元 币种：人民币

项目	本期发生额
利润总额	48,096,794.70
按法定/适用税率计算的所得税费用	7,214,519.21
子公司适用不同税率的影响	-77,022.96
调整以前期间所得税的影响	
非应税收入的影响	1,704,150.44
不可抵扣的成本、费用和损失的影响	199,449.94
使用前期未确认递延所得税资产的可抵扣亏损的影响	-5,697,768.20
本期未确认递延所得税资产的可抵扣暂时性差异或可抵扣亏损的影响	1,946,847.82
研发费用加计扣除的影响	-5,290,176.25
所得税费用	

其他说明：

□适用 √不适用

77、其他综合收益

√适用 □不适用

详见附注本财务报表附注五(一)28之说明。

78、现金流量表项目

(1). 收到的其他与经营活动有关的现金

√适用 □不适用

单位：元 币种：人民币

项目	本期发生额	上期发生额
押金、保证金	9,539,054.46	230,000.00
沪昆线嘉兴站改造补偿款	6,500,000.00	
非税收类政府补助	2,381,566.91	1,545,398.00
利息收入	1,588,874.42	475,883.56
其他	2,105,294.70	932,841.33
票据保证金		1,824,177.05
信用证保证金		500,000.00
合计	22,114,790.49	5,508,299.94

(2). 支付的其他与经营活动有关的现金

√适用 □不适用

单位：元 币种：人民币

项目	本期发生额	上期发生额
运输费	45,435,663.35	44,497,608.24
业务经营及招待费	4,248,691.23	6,783,174.47
修理费	4,090,440.51	2,125,952.72
仓库搬运费	3,571,299.71	6,372,526.68
办公费	2,218,475.12	2,266,975.67
顾问咨询费和中介服务费	2,072,037.89	2,773,797.61
水电汽	1,306,378.70	1,290,596.24
差旅费	1,173,205.34	2,065,329.18
佣金、手续费	383,425.81	548,244.19
支付备用金、保证金等	76,200.00	3,477,558.50
排污费		3,565,256.00
支付票据保证金		1,823,482.64
其他	8,653,241.56	7,408,461.81
合计	73,229,059.22	84,998,963.95

(3). 收到的其他与投资活动有关的现金

□适用 √不适用

(4). 支付的其他与投资活动有关的现金

√适用 □不适用

单位：元 币种：人民币

项目	本期发生额	上期发生额
杭州嘉丰公司丧失控制权日转出货币资金	73,945.89	
合计	73,945.89	

(5). 收到的其他与筹资活动有关的现金

√适用 □不适用

单位：元 币种：人民币

项目	本期发生额	上期发生额
收回筹资性票据保证金	13,800,000.00	
定期存款解除质押	10,000,000.00	
收回使用有限制的定期存款	5,200,000.00	6,000,000.00

合计	29,000,000.00	6,000,000.00
----	---------------	--------------

(6). 支付的其他与筹资活动有关的现金

√适用 □不适用

单位：元 币种：人民币

项目	本期发生额	上期发生额
定期存款质押开立票据	10,000,000.00	
使用有限制的定期存款	4,380,000.00	5,200,000.00
支付筹资性手续费	211,357.54	608,496.85
支付筹资性票据保证金	450,000.00	13,350,000.00
偿还国债转贷资金到期本金		797,272.70
合计	15,041,357.54	19,955,769.55

79. 现金流量表补充资料**(1). 现金流量表补充资料**

√适用 □不适用

单位：元 币种：人民币

补充资料	本期金额	上期金额
1. 将净利润调节为经营活动现金流量：		
净利润	48,096,794.70	12,797,365.91
加：资产减值准备	12,094,519.78	12,415,229.61
信用减值损失		
固定资产折旧、油气资产折耗、生产性生物资产折旧	82,856,893.14	105,281,423.08
使用权资产摊销		
无形资产摊销	1,284,401.28	1,248,423.10
长期待摊费用摊销	276,510.00	276,510.00
处置固定资产、无形资产和其他长期资产的损失（收益以“-”号填列）	-13,583.81	-15,761,396.06
固定资产报废损失（收益以“-”号填列）	370,049.41	23,679.77
公允价值变动损失（收益以“-”号填列）		-539,000.00
财务费用（收益以“-”号填列）	28,095,787.95	28,692,347.43
投资损失（收益以“-”号填列）	9,467,355.76	2,727,344.31
递延所得税资产减少（增加以“-”号填列）		
递延所得税负债增加（减少以“-”号填列）		
存货的减少（增加以“-”号填列）	-18,212,262.70	-55,283,715.94
经营性应收项目的减少（增加以“-”号填列）	14,735,347.96	-36,862,185.89
经营性应付项目的增加（减少以“-”号填列）	-46,727,887.09	-15,819,155.12
其他		15,189,946.94
经营活动产生的现金流量净额	132,323,926.38	54,386,817.14
2. 不涉及现金收支的重大投资和筹资活动：		
债务转为资本		
一年内到期的可转换公司债券		
融资租入固定资产		
3. 现金及现金等价物净变动情况：		

现金的期末余额	146,612,506.16	71,392,694.92
减：现金的期初余额	71,392,694.92	89,021,006.62
加：现金等价物的期末余额		
减：现金等价物的期初余额		
现金及现金等价物净增加额	75,219,811.24	-17,628,311.70

(2). 本期支付的取得子公司的现金净额

□适用 √不适用

(3). 本期收到的处置子公司的现金净额

√适用 □不适用

单位：元 币种：人民币

	金额
本期处置子公司于本期收到的现金或现金等价物	
减：丧失控制权日子公司持有的现金及现金等价物	73,945.89
其中：杭州嘉丰公司	73,945.89
加：以前期间处置子公司于本期收到的现金或现金等价物	
处置子公司收到的现金净额	-73,945.89

其他说明：

[注]本期杭州嘉丰公司丧失控制权，丧失控制权日转出现金净额 73,945.89 元，现金流量表反映为支付其他与投资活动有关的现金。

(4). 现金和现金等价物的构成

√适用 □不适用

单位：元 币种：人民币

项目	期末余额	期初余额
一、现金	146,612,506.16	71,392,694.92
其中：库存现金	36,761.62	47,634.04
可随时用于支付的银行存款	146,533,686.13	71,328,388.68
可随时用于支付的其他货币资金	42,058.41	16,672.20
可用于支付的存放中央银行款项		
存放同业款项		
拆放同业款项		
二、现金等价物		
其中：三个月内到期的债券投资		
三、期末现金及现金等价物余额	146,612,506.16	71,392,694.92
其中：母公司或集团内子公司使用受限制的现金和现金等价物		

其他说明：

√适用 □不适用

期末货币资金余额中包含使用有限制的定期存款 4,380,000.00 元和被冻结的 ETC 款项 15,000.00 元，共计 4,395,000.00 元不属于现金及现金等价物。

期初货币资金余额中包含银行承兑汇票保证金 13,350,000.00 元、使用有限制的定期存款 5,200,000.00 元，共计 18,550,000.00 元不属于现金及现金等价物。

80、所有者权益变动表项目注释

说明对上年期末余额进行调整的“其他”项目名称及调整金额等事项：

□适用 √不适用

81、所有权或使用权受到限制的资产

√适用 □不适用

单位：元 币种：人民币

项目	期末账面价值	受限原因
货币资金	4,395,000.00	使用有限制的存款
应收票据		
存货		
固定资产		
无形资产		
合计	4,395,000.00	/

82、外币货币性项目

(1). 外币货币性项目

√适用 □不适用

单位：元

项目	期末外币余额	折算汇率	期末折算人民币余额
货币资金	-	-	
其中：美元	263,932.03	6.5249	1,722,130.10
欧元			
港币	150,397.50	0.8025	120,693.99
应收账款	-	-	
其中：美元	170,376.47	6.5249	1,111,689.43
欧元			
港币			
应付帐款	-	-	
其中：美元	2,013,534.53	6.5249	13,138,111.45
欧元			
港币			
短期借款	-	-	
其中：欧元	9,500,000.00	8.0250	76,237,500.00

(2). 境外经营实体说明，包括对于重要的境外经营实体，应披露其境外主要经营地、记账本位币及选择依据，记账本位币发生变化的还应披露原因

适用 不适用

83、套期

适用 不适用

84、政府补助

(1). 政府补助基本情况

适用 不适用

单位：元 币种：人民币

种类	金额	列报项目	计入当期损益的金额
社保返还	1,646,703.66	其他收益	1,646,703.66
海关退美国高岭土关税	599,423.25	其他收益	599,423.25
外贸展会补助	45,000.00	其他收益	45,000.00
南湖区企业富余职工生活补助资金	32,400.00	其他收益	32,400.00
“两直”补助款	20,000.00	其他收益	20,000.00
2020 年度南湖区第一批产业发展专项资金	18,500.00	其他收益	18,500.00
“百千万”高技能领军人才特殊支持经费	10,000.00	其他收益	10,000.00
收入双重预防机制补助	5,000.00	其他收益	5,000.00
2018 年专利维持费补助	4,540.00	其他收益	4,540.00
小 计	2,381,566.91		2,381,566.91

(2). 政府补助退回情况

适用 不适用

85、其他

适用 不适用

八、合并范围的变更

1、非同一控制下企业合并

适用 不适用

2、同一控制下企业合并

适用 不适用

3、反向购买

适用 不适用

4、 处置子公司

是否存在单次处置对子公司投资即丧失控制权的情形

适用 不适用

其他说明：

适用 不适用

5、 其他原因的合并范围变动

说明其他原因导致的合并范围变动（如，新设子公司、清算子公司等）及其相关情况：

适用 不适用

合并范围减少

公司名称	股权处置方式	股权处置时点	处置日净资产	期初至处置日净利润
杭州嘉丰新材料科技有限公司	少数股东增资[注]	2020/6/30	1,077,955.42	-922,044.58

[注]根据公司第八届董事会第二次会议，杭州嘉丰公司注册资本由200万元增加至300万元，由四川福华新材料科技有限公司和何忠分别增资72万元和28万元，公司放弃本次增资，从而公司持股比例从51.00%变更为34.00%，杭州嘉丰公司不再是公司控股子公司。杭州嘉丰公司已于2020年7月16日办妥工商变更登记手续。

6、 其他

适用 不适用

九、在其他主体中的权益**1、 在子公司中的权益****(1). 企业集团的构成**

适用 不适用

子公司名称	主要经营地	注册地	业务性质	持股比例(%)		取得方式
				直接	间接	
嘉兴市丰莱桑达贝纸业 有限公司	嘉兴市	嘉兴市角里 街吴泾桥堍	制造业	100.00		同一控制下企 业合并
民丰国际控股有限公司	香港	香港	贸易	100.00		设立
上海先数功能材料有限 公司	上海	上海	制造业	100.00		非同一控制下 企业合并
浙江嘉丰纸制品有限公 司	嘉兴	嘉兴	制造业	100.00		设立

(2). 重要的非全资子公司

适用 不适用

(3). 重要非全资子公司的主要财务信息

适用 不适用

(4). 使用企业集团资产和清偿企业集团债务的重大限制

适用 不适用

(5). 向纳入合并财务报表范围的结构化主体提供的财务支持或其他支持

适用 不适用

其他说明:

适用 不适用

2、在子公司的所有者权益份额发生变化且仍控制子公司的交易

适用 不适用

3、在合营企业或联营企业中的权益

适用 不适用

(1). 重要的合营企业或联营企业

适用 不适用

单位:元 币种:人民币

合营企业或联营企业名称	主要经营地	注册地	业务性质	持股比例(%)		对合营企业或联营企业投资的会计处理方法
				直接	间接	
浙江民丰罗伯特纸业股份有限公司	嘉兴市	嘉兴市	制造业	39.00		权益法核算
浙江维奥拉塑料有限公司	嘉兴市	嘉兴市	制造业	20.00		权益法核算

(2). 重要合营企业的主要财务信息

适用 不适用

(3). 重要联营企业的主要财务信息

适用 不适用

单位:元 币种:人民币

	期末余额/ 本期发生额		期初余额/ 上期发生额	
	浙江民丰罗伯特纸业股份有限公司	浙江维奥拉塑料有限公司	浙江民丰罗伯特纸业股份有限公司	浙江维奥拉塑料有限公司
流动资产	91,234,287.61	15,120,653.60	101,710,723.76	15,504,818.81
非流动资产	4,757,015.08	6,101,871.46	23,251,094.09	6,260,856.98
资产合计	95,991,302.69	21,222,525.06	124,961,817.85	21,765,675.79
流动负债	285,195.63	3,043,875.51	523,995.73	1,645,978.03
非流动负债				
负债合计	285,195.63	3,043,875.51	523,995.73	1,645,978.03
少数股东权益				
归属于母公司股东权益	95,706,107.06	18,178,649.55	124,437,822.12	20,119,697.76
按持股比例计算的净资产	37,325,381.75	3,635,729.91	48,530,750.63	4,023,939.55

产份额				
调整事项	165,609.23		165,609.23	
--商誉				
--内部交易未实现利润				
--其他	165,609.23		165,609.23	
对联营企业权益投资的账面价值	37,490,990.98	3,635,729.91	48,696,359.86	4,023,939.55
存在公开报价的联营企业权益投资的公允价值				
营业收入	2,424,488.23	28,069,042.12	11,964,052.74	29,067,378.22
净利润	-28,526,787.31	2,058,951.79	-12,342,860.23	1,402,013.74
终止经营的净利润				
其他综合收益				
综合收益总额	-28,526,787.31	2,058,951.79	-12,342,860.23	1,402,013.74
本年度收到的来自联营企业的股利				600,000.00

其他说明

[注]调整事项其他系联营企业浙江民丰罗伯特纸业有限公司成立时收到外币出资因出资时间不同采用的不同汇率折算，产生的对联营企业权益投资的账面价值与按持股比例计算的净资产份额间差异。

(4). 不重要的合营企业和联营企业的汇总财务信息

适用 不适用

(5). 合营企业或联营企业向本公司转移资金的能力存在重大限制的说明

适用 不适用

(6). 合营企业或联营企业发生的超额亏损

适用 不适用

(7). 与合营企业投资相关的未确认承诺

适用 不适用

(8). 与合营企业或联营企业投资相关的或有负债

适用 不适用

4、重要的共同经营

适用 不适用

5、在未纳入合并财务报表范围的结构化主体中的权益

未纳入合并财务报表范围的结构化主体的相关说明：

适用 不适用

6、其他

适用 不适用

十、与金融工具相关的风险

适用 不适用

本公司从事风险管理的目标是在风险和收益之间取得平衡，将风险对本公司经营业绩的负面影响降至最低水平，使股东和其他权益投资者的利益最大化。基于该风险管理目标，本公司风险管理的基本策略是确认和分析本公司面临的各种风险，建立适当的风险承受底线和进行风险管理，并及时可靠地对各种风险进行监督，将风险控制在限定的范围内。

本公司在日常活动中面临各种与金融工具相关的风险，主要包括信用风险、流动性风险及市场风险。管理层已审议并批准管理这些风险的政策，概括如下。

(一) 信用风险

信用风险，是指金融工具的一方不能履行义务，造成另一方发生财务损失的风险。

1. 信用风险管理实务**(1) 信用风险的评价方法**

公司在每个资产负债表日评估相关金融工具的信用风险自初始确认后是否已显著增加。在确定信用风险自初始确认后是否显著增加时，公司考虑在无须付出不必要的额外成本或努力即可获得合理且有依据的信息，包括基于历史数据的定性和定量分析、外部信用风险评级以及前瞻性信息。公司以单项金融工具或者具有相似信用风险特征的金融工具组合为基础，通过比较金融工具在资产负债表日发生违约的风险与在初始确认日发生违约的风险，以确定金融工具预计存续期内发生违约风险的变化情况。

当触发以下一个或多个定量、定性标准时，公司认为金融工具的信用风险已发生显著增加：

- 1) 定量标准主要为资产负债表日剩余存续期违约概率较初始确认时上升超过一定比例；
- 2) 定性标准主要为债务人经营或财务情况出现重大不利变化、现存的或预期的技术、市场、经济或法律环境变化并将对债务人对公司的还款能力产生重大不利影响等。

(2) 违约和已发生信用减值资产的定义

当金融工具符合以下一项或多项条件时，公司将该金融资产界定为已发生违约，其标准与已发生信用减值的定义一致：

- 1) 债务人发生重大财务困难；
- 2) 债务人违反合同中对债务人的约束条款；
- 3) 债务人很可能破产或进行其他财务重组；

4) 债权人出于与债务人财务困难有关的经济或合同考虑, 给予债务人在任何其他情况下都不会做出的让步。

2. 预期信用损失的计量

预期信用损失计量的关键参数包括违约概率、违约损失率和违约风险敞口。公司考虑历史统计数据(如交易对手评级、担保方式及抵质押物类别、还款方式等)的定量分析及前瞻性信息, 建立违约概率、违约损失率及违约风险敞口模型。

3. 金融工具损失准备期初余额与期末余额调节表详见本财务报表附注五(一)3、五(一)4及五(一)6之说明。

4. 信用风险敞口及信用风险集中度

本公司的信用风险主要来自货币资金和应收款项。为控制上述相关风险, 本公司分别采取了以下措施。

(1) 货币资金

本公司将银行存款和其他货币资金存放于信用评级较高的金融机构, 故其信用风险较低。

(2) 应收款项

本公司定期对采用信用方式交易的客户进行信用评估。根据信用评估结果, 本公司选择与经认可的且信用良好的客户进行交易, 并对其应收款项余额进行监控, 以确保本公司不会面临重大坏账风险。

由于本公司仅与经认可的且信用良好的第三方进行交易, 所以无需担保物。信用风险集中按照客户进行管理。截至2020年12月31日, 本公司存在一定的信用集中风险, 本公司应收账款的27.93%(2019年12月31日: 24.96%)源于余额前五名客户。本公司对应收账款余额未持有任何担保物或其他信用增级。

本公司所承受的最大信用风险敞口为资产负债表中每项金融资产的账面价值。

(二) 流动性风险

流动性风险, 是指本公司在履行以交付现金或其他金融资产的方式结算的义务时发生资金短缺的风险。流动性风险可能源于无法尽快以公允价值售出金融资产; 或者源于对方无法偿还其合同债务; 或者源于提前到期的债务; 或者源于无法产生预期的现金流量。

为控制该项风险, 本公司综合运用票据结算、银行借款等多种融资手段, 并采取长、短期融资方式适当结合, 优化融资结构的方法, 保持融资持续性与灵活性之间的平衡。本公司已从多家商业银行取得银行授信额度以满足营运资金需求和资本开支。

金融负债按剩余到期日分类

项 目	期末数				
	账面价值	未折现合同金额	1 年以内	1-3 年	3 年以上
银行借款	681,981,587.28	692,760,078.90	692,760,078.90		

应付账款	67,039,784.20	67,039,784.20	67,039,784.20		
其他应付款	9,654,344.09	9,654,344.09	9,654,344.09		
其他流动负债	22,516,355.27	22,516,355.27	22,516,355.27		
小计	781,192,070.84	791,970,562.46	791,970,562.46		

(续上表)

项 目	上年年末数				
	账面价值	未折现合同金额	1 年以内	1-3 年	3 年以上
银行借款	729,929,737.31	737,773,069.90	737,773,069.90		
应付账款	101,247,819.38	101,247,819.38	101,247,819.38		
其他应付款	9,330,623.96	9,330,623.96	9,330,623.96		
其他流动负债	9,379,841.96	9,379,841.96	9,379,841.96		
小计	849,888,022.61	857,731,355.20	857,731,355.20		

(三) 市场风险

市场风险，是指金融工具的公允价值或未来现金流量因市场价格变动而发生波动的风险。市场风险主要包括利率风险和外汇风险。

1. 利率风险

利率风险，是指金融工具的公允价值或未来现金流量因市场利率变动而发生波动的风险。固定利率的带息金融工具使本公司面临公允价值利率风险，浮动利率的带息金融工具使本公司面临现金流量利率风险。本公司根据市场环境来决定固定利率与浮动利率金融工具的比例，并通过定期审阅与监控维持适当的金融工具组合。本公司面临的现金流量利率风险主要与本公司以浮动利率计息的银行借款有关。

截至2020年12月31日，本公司以浮动利率计息的银行借款人民币76,237,500.00元(2019年12月31日：人民币67,789,310.00元)，在其他变量不变的假设下，假定利率变动50个基准点，不会对本公司的利润总额和股东权益产生重大的影响。

2. 外汇风险

外汇风险，是指金融工具的公允价值或未来现金流量因外汇汇率变动而发生波动的风险。本公司面临的汇率变动的风险主要与本公司外币货币性资产和负债有关。对于外币资产和负债，如果出现短期的失衡情况，本公司会在必要时按市场汇率买卖外币，以确保将净风险敞口维持在可接受的水平。本公司于中国内地经营，且主要活动以人民币计价。因此，本公司所承担的外汇变动市场风险不重大。

本公司期末外币货币性资产和负债情况详见本财务报表附注五(四)2之说明。

十一、公允价值的披露

1、以公允价值计量的资产和负债的期末公允价值

√适用 □不适用

单位:元 币种:人民币

项目	期末公允价值			
	第一层次公允价值计量	第二层次公允价值计量	第三层次公允价值计量	合计
一、持续的公允价值计量				
(一) 交易性金融资产				
1. 以公允价值计量且变动计入当期损益的金融资产				
(1) 债务工具投资				
(2) 权益工具投资				
(3) 衍生金融资产				
2. 指定以公允价值计量且其变动计入当期损益的金融资产				
(1) 债务工具投资				
(2) 权益工具投资				
(二) 其他债权投资				
(三) 其他权益工具投资			63,563,695.27	63,563,695.27
(四) 投资性房地产				
(五) 应收款项融资			146,043,896.32	146,043,896.32
1. 出租用的土地使用权				
2. 出租的建筑物				
3. 持有并准备增值后转让的土地使用权				
(五) 生物资产				
1. 消耗性生物资产				
2. 生产性生物资产				
持续以公允价值计量的资产总额			209,607,591.59	209,607,591.59
(六) 交易性金融负债				
1. 以公允价值计量且变动计入当期损益的金融负债				
其中: 发行的交易性债券				
衍生金融负债				
其他				
2. 指定为以公允价值计量且变动计入当期损益的金融负债				
持续以公允价值计量的负债总额				
二、非持续的公允价值计量				

(一) 持有待售资产				
非持续以公允价值计量的资产总额				
非持续以公允价值计量的负债总额				

2、持续和非持续第一层次公允价值计量项目市价的确定依据

适用 不适用

3、持续和非持续第二层次公允价值计量项目，采用的估值技术和重要参数的定性及定量信息

适用 不适用

4、持续和非持续第三层次公允价值计量项目，采用的估值技术和重要参数的定性及定量信息

适用 不适用

1. 其他权益工具投资因被投资单位的经营环境和经营情况、财务状况未发生重大变化，所以本公司按投资成本作为公允价值的参数估计进行计量。

2. 应收款项融资系银行承兑汇票，以票面金额确定为公允价值。

5、持续的第三层次公允价值计量项目，期初与期末账面价值间的调节信息及不可观察参数敏感性分析

适用 不适用

6、持续的公允价值计量项目，本期内发生各层级之间转换的，转换的原因及确定转换时点的政策

适用 不适用

7、本期内发生的估值技术变更及变更原因

适用 不适用

8、不以公允价值计量的金融资产和金融负债的公允价值情况

适用 不适用

9、其他

适用 不适用

十二、关联方及关联交易

1、本企业的母公司情况

适用 不适用

单位：万元 币种：人民币

母公司名称	注册地	业务性质	注册资本	母公司对本企业的持股比例(%)	母公司对本企业的表决权比例(%)
嘉兴民丰集团有限公司	嘉兴市角里街70号	资产经营管理	59,927万元	34.87	34.87

2、本企业的子公司情况

本企业子公司的情况详见附注

适用 不适用

本公司的子公司情况详见本财务报表附注七之说明。

3、本企业合营和联营企业情况

本企业重要的合营或联营企业详见附注

适用 不适用

本公司重要的合营或联营企业详见本财务报表附注七之说明。本期与本公司发生关联方交易，或前期与本公司发生关联方交易形成余额的其他合营或联营企业情况如下：

适用 不适用

合营或联营企业名称	与本企业关系
浙江民丰罗伯特纸业有限公司	联营企业
浙江维奥拉塑料有限公司	联营企业
杭州嘉丰新材料科技有限公司	本期丧失控制权后为公司联营企业

其他说明

适用 不适用

4、其他关联方情况

适用 不适用

其他关联方名称	其他关联方与本企业关系
嘉兴市实业资产投资集团有限公司	母公司之母公司
浙江本科特水松纸有限公司	本公司参股公司

5、关联交易情况

(1). 购销商品、提供和接受劳务的关联交易

采购商品/接受劳务情况表

适用 不适用

单位：元 币种：人民币

关联方	关联交易内容	本期发生额	上期发生额
浙江民丰罗伯特纸业有限公司	卷烟纸	2,354,281.92	12,256,742.82
浙江维奥拉塑料有限公司	包装材料	5,246,605.19	7,025,183.31

出售商品/提供劳务情况表

适用 不适用

单位：元 币种：人民币

关联方	关联交易内容	本期发生额	上期发生额
杭州嘉丰新材料科技有限公司	物料	794,919.48	

浙江民丰罗伯特纸业有限公司	其他	76,614.40	546,058.51
嘉兴民丰集团有限公司	其他	93,353.27	105,595.92
浙江维奥拉塑料有限公司	其他	3,735.46	393,979.92
浙江本科特水松纸有限公司	其他	1,415.93	660,000.56

购销商品、提供和接受劳务的关联交易说明

适用 不适用

(2). 关联受托管理/承包及委托管理/出包情况

本公司受托管理/承包情况表:

适用 不适用

关联托管/承包情况说明

适用 不适用

本公司委托管理/出包情况表

适用 不适用

关联管理/出包情况说明

适用 不适用

(3). 关联租赁情况

本公司作为出租方:

适用 不适用

本公司作为承租方:

适用 不适用

关联租赁情况说明

适用 不适用

(4). 关联担保情况

本公司作为担保方

适用 不适用

单位: 元币种: 人民币

被担保方	担保金额	担保起始日	担保到期日	担保是否已经履行完毕
嘉兴民丰集团有限公司	28,000,000.00	2020/11/11	2021/5/11	否
嘉兴民丰集团有限公司	28,000,000.00	2020/11/10	2021/5/10	否
嘉兴民丰集团有限公司	28,000,000.00	2020/10/29	2021/4/29	否
嘉兴民丰集团有限公司	28,000,000.00	2020/10/21	2021/4/21	否
嘉兴民丰集团有限公司	28,000,000.00	2020/10/19	2021/4/19	否
嘉兴民丰集团有限公司	28,000,000.00	2020/10/13	2021/4/13	否
嘉兴民丰集团有限公司	28,000,000.00	2020/10/10	2021/4/12	否
嘉兴民丰集团有限公司	28,000,000.00	2020/7/14	2021/1/14	否
嘉兴民丰集团有限公司	30,000,000.00	2020/5/13	2021/5/12	否
嘉兴民丰集团有限公司	50,000,000.00	2020/4/3	2021/4/3	否
小计	304,000,000.00			

本公司作为被担保方

适用 不适用

单位: 元币种: 人民币

担保方	担保金额	担保起始日	担保到期日	担保是否已经履行完毕
嘉兴市实业资产投资集团有限公司、嘉兴民丰集团有限公司	35,000,000.00	2020/7/22	2021/7/22	否
嘉兴市实业资产投资集团有限公司、嘉兴民丰集团有限公司	35,000,000.00	2020/7/17	2021/7/16	否
嘉兴市实业资产投资集团有限公司、嘉兴民丰集团有限公司	30,000,000.00	2020/7/15	2021/7/15	否
嘉兴市实业资产投资集团有限公司、嘉兴民丰集团有限公司	30,000,000.00	2020/7/13	2021/7/13	否
小计	130,000,000.00			
嘉兴民丰集团有限公司	30,000,000.00	2020/11/19	2021/11/18	否
嘉兴民丰集团有限公司	25,000,000.00	2020/12/30	2021/10/28	否
嘉兴民丰集团有限公司	50,000,000.00	2020/7/17	2021/7/16	否
嘉兴民丰集团有限公司	EUR 1,400,000.00	2020/6/4	2021/6/3	否
嘉兴民丰集团有限公司	EUR 2,000,000.00	2020/6/4	2021/6/3	否
嘉兴民丰集团有限公司	EUR 3,000,000.00	2020/6/2	2021/6/1	否
嘉兴民丰集团有限公司	15,000,000.00	2020/3/20	2021/3/19	否
嘉兴民丰集团有限公司	50,000,000.00	2020/8/3	2021/8/2	否
嘉兴民丰集团有限公司	40,000,000.00	2020/6/19	2023/6/19	否
小计（折算成人民币）	261,360,000.00			
嘉兴市实业资产投资集团有限公司	20,000,000.00	2020/12/2	2021/12/1	否
嘉兴市实业资产投资集团有限公司	36,000,000.00	2020/11/11	2021/11/10	否
嘉兴市实业资产投资集团有限公司	36,000,000.00	2020/11/4	2021/11/2	否
嘉兴市实业资产投资集团有限公司	38,000,000.00	2020/10/14	2021/10/11	否
嘉兴市实业资产投资集团有限公司	EUR3,100,000.00	2020/8/24	2021/8/20	否
嘉兴市实业资产投资集团有限公司	40,000,000.00	2020/4/28	2021/4/27	否
嘉兴市实业资产投资集团有限公司	34,000,000.00	2020/4/9	2021/4/8	否
嘉兴市实业资产投资集团有限公司	20,000,000.00	2020/3/13	2021/3/12	否
嘉兴市实业资产投资集团有限公司	40,000,000.00	2020/3/3	2021/3/2	否
小计（折算成人民币）	288,877,500.00			

关联担保情况说明

适用 不适用

(5). 关联方资金拆借

适用 不适用

(6). 关联方资产转让、债务重组情况

适用 不适用

(7). 关键管理人员报酬

适用 不适用

单位：元币种：人民币

项目	本期发生额	上期发生额
关键管理人员报酬	3,627,610.00	2,541,680.00

(8). 其他关联交易

√适用 □不适用

(1) 本公司与嘉兴民丰集团有限公司（以下简称民丰集团）于 1998 年 11 月 20 日签署的《关于生产经营的合同书》，下述条款本期仍在实施中：

1) 本公司按市场价或成本价加 5%管理费的结算价向民丰集团提供能源（水、电、汽）供应等。

2) 民丰集团原有技术无偿归本公司使用。双方在生产经营中的技术改造成果，其知识产权归属开发方所有，另一方可无偿使用，但重大技术应有偿使用，具体方式及费用双方另行协商。

(2) 根据本公司与民丰集团于 1998 年 11 月 20 日签署的《关于后勤服务的合同书》，民丰集团按公平合理、等价有偿的原则保证本公司职工及家属医疗等方面享有保障服务。

(3) 民丰集团将其已注册的“船”和“船牌”商标无偿转让给本公司使用，该项转让事宜于本公司成立时业已生效。

6、关联方应收应付款项**(1). 应收项目**

√适用 □不适用

单位：元 币种：人民币

项目名称	关联方	期末余额		期初余额	
		账面余额	坏账准备	账面余额	坏账准备
其他应收款	浙江维奥拉塑料有限公司	9,000.00	450.00		
小 计		9,000.00	450.00		

(2). 应付项目

√适用 □不适用

单位：元 币种：人民币

项目名称	关联方	期末账面余额	期初账面余额
应付账款	浙江维奥拉塑料有限公司	527,036.89	677,497.92
	浙江民丰罗伯特纸业有限公司	3,063,294.34	2,502,428.16
小 计		3,590,331.23	3,719,926.08
其他应付款	嘉兴民丰集团有限公司	164,201.44	272,621.88
小 计		164,201.44	272,621.88

7、关联方承诺

□适用 √不适用

8、其他

□适用 √不适用

十三、股份支付**1、股份支付总体情况**

□适用 √不适用

2、以权益结算的股份支付情况

□适用 √不适用

3、以现金结算的股份支付情况

□适用 √不适用

4、股份支付的修改、终止情况

□适用 √不适用

5、其他

□适用 √不适用

十四、承诺及或有事项**1、重要承诺事项**

√适用 □不适用

资产负债表日存在的对外重要承诺、性质、金额

截至本财务报表报出日，本公司不存在需要披露的重大承诺事项。

2、或有事项**(1). 资产负债表日存在的重要或有事项**

√适用 □不适用

截至本财务报表报出日，本公司不存在需要披露的重大或有事项。

(2). 公司没有需要披露的重要或有事项，也应予以说明：

□适用 √不适用

3、其他

□适用 √不适用

十五、资产负债表日后事项**1、重要的非调整事项**

□适用 √不适用

2、利润分配情况

√适用 □不适用

单位：元 币种：人民币

拟分配的利润或股利	5,269,500.00
经审议批准宣告发放的利润或股利	-

2021年4月7日，公司召开第八届董事会第七次会议，审议通过公司《2020年度利润分配方案》。公司2020年度利润分配方案为：公司2020年度拟以实施权益分派股权登记日登记的总股本为基数分配利润。公司拟向全体股东每10股派发现金红利人民币0.15元（含税）。截至2020年12月31日，公司总股本351,300,000股，以此计算合计拟派发现金红利人民币5,269,500元（含税）。

该方案尚需提交股东大会审议。

3、 销售退回

适用 不适用

4、 其他资产负债表日后事项说明

适用 不适用

十六、 其他重要事项

1、 前期会计差错更正

(1). 追溯重述法

适用 不适用

(2). 未来适用法

适用 不适用

2、 债务重组

适用 不适用

3、 资产置换

(1). 非货币性资产交换

适用 不适用

(2). 其他资产置换

适用 不适用

4、 年金计划

适用 不适用

5、 终止经营

适用 不适用

6、 分部信息

(1). 报告分部的确定依据与会计政策

适用 不适用

(2). 报告分部的财务信息

适用 不适用

(3). 公司无报告分部的，或者不能披露各报告分部的资产总额和负债总额的，应说明原因

适用 不适用

(4). 其他说明

适用 不适用

本公司主要生产销售各类纸制品，不存在多种经营或跨地区经营，故无报告分部。本公司按产品分类的主营业务收入及主营业务成本明细如下：

项目	主营业务收入	主营业务成本
卷烟纸	496,080,339.73	297,720,864.22
工业配套纸	757,714,556.12	676,279,689.38
描图纸	53,602,500.15	44,188,124.13
电容器纸	6,503,821.99	6,851,845.51
其他	2,469,207.92	2,808,116.44
合计	1,316,370,425.91	1,027,848,639.68

(二) 其他对投资者决策有影响的重要交易和事项

1. 控股股东股权冻结

民丰集团与深圳飞马国际供应链股份有限公司（以下简称飞马国际）于 2017 年间签署了一系列煤炭采购协议，2018 年 5 月后，飞马国际不再向民丰集团供货。民丰集团在 2018 年 8 月收到飞马国际的《应收账款通知书》，飞马国际将其应收民丰集团债权转让给第三人深圳市中小担保商业保理有限公司（以下简称深圳中小担）；之后，民丰集团与深圳中小担签订分期付款协议，民丰集团按协议约定按期支付。

2019 年 12 月 25 日，上海市第一中级法院向民丰集团送达（2019）沪 01 民初 368 号《民事裁定书》、《协助执行通知书》，因上海寰亚电力运营管理有限公司（以下简称上海寰亚）将飞马国际诉至法院，上海寰亚对飞马国际转让债权给深圳中小担的行为提出异议，且申请将深圳中小担、民丰集团均作为第三人参加诉讼，同时冻结被告人飞马国际对民丰集团的应收款，以人民币 492,238,403.22 元为限。冻结期为叁年，自 2019 年 12 月 25 日起至 2022 年 12 月 24 日止。

2020 年 6 月，深圳中小担向深圳市中级人民法院提起财产保全申请，根据《广东省深圳市中级人民法院协助执行通知书》〔（2020）粤 03 执保 375 号之二〕，中国证券登记结算有限责任公司上海分公司对民丰集团持有的本公司股份（无限售流通股 84,300,000 股，占公司总股本 24.00%，占其持股数量比例 68.82%）及孳息（指通过中登公司派发的送股、转增股、现金红利）进行司法冻结，冻结期限从 2020 年 6 月 3 日起至 2023 年 6 月 2 日止。

2020 年 11 月 17 日，公司收到民丰集团转来的《广东省深圳市中级人民法院民事判决书》（（2020）粤 03 民初 2733 号），判决民丰集团应于判决生效之日起十日内向原告深圳市中小担保商业保理有限公司支付剩余应收账款 380,238,403.22 元以及违约金、保全担保费、案件受理费、保全

费等款项。民丰集团在收到上述判决书之后，已在规定时间内向广东省高级人民法院提出上诉。截至 2020 年 12 月 31 日，上述诉讼尚在审理中。

2. 其他

据公司与浙江省嘉兴市国土资源局（原浙江省嘉兴市土地管理局）签订的《嘉兴市国有土地使用权租赁合同》（嘉土租合（1998）第 5 号）、《调整土地面积和租金的附加协议（一）》（2005 年 12 月 29 日）、《调整土地面积和租金的附加协议（二）》（2007 年 12 月 25 日）、《关于嘉土租合（1998）第 5 号合同调整租金的补充协议（三）》（2010 年 5 月 25 日）及《关于嘉土租合（1998）第 5 号合同调整租金的补充协议（四）》（2011 年 12 月 16 日），公司生产经营用地一角里街北侧以租赁方式使用，租赁期限为 50 年，自 1998 年 12 月 10 日起至 2048 年 12 月 10 日止。根据《关于嘉土租合（1998）第 5 号合同调整租金的补充协议（五）》（2021 年 3 月 12 日），公司租金调整按 6.266 元/平方米结算，共计需支付租金 13,361,378.00 元。公司已于 2021 年 3 月 26 日全额支付。

7、其他对投资者决策有影响的重要交易和事项

适用 不适用

8、其他

适用 不适用

十七、母公司财务报表主要项目注释

1、应收账款

(1). 按账龄披露

适用 不适用

单位：元 币种：人民币

账龄	期末账面余额
1 年以内小计	259,242,690.30
1 至 2 年	2,232,834.65
2 至 3 年	66,887.39
3 年以上	16,338,141.47
合计	277,880,553.81

(2). 按坏账计提方法分类披露

适用 不适用

单位：元币种：人民币

类别	期末余额					期初余额				
	账面余额		坏账准备		账面价值	账面余额		坏账准备		账面价值
	金额	比例 (%)	金额	计提比例 (%)		金额	比例 (%)	金额	计提比例 (%)	

按单项计提坏账准备	10,483,203.75	3.77	8,679,520.37	82.79	1,803,683.38	10,483,203.75	3.79	8,679,520.37	82.79	1,803,683.38
其中:										
按组合计提坏账准备	267,397,350.06	96.23	19,527,055.06	7.30	247,870,295.00	265,759,086.22	96.21	20,136,518.12	7.58	245,622,568.10
其中:										
合计	277,880,553.81	/	28,206,575.43	/	249,673,978.38	276,242,289.97	/	28,816,038.49	/	247,426,251.48

按单项计提坏账准备:

√适用 □不适用

位: 元 币种: 人民币

名称	期末余额			
	账面余额	坏账准备	计提比例 (%)	计提理由
浙江普瑞克特种纸有限公司	10,483,203.75	8,679,520.37	82.79	对方公司已进入破产清算程序
合计	10,483,203.75	8,679,520.37	82.79	/

按单项计提坏账准备的说明:

□适用 √不适用

按组合计提坏账准备:

√适用 □不适用

组合计提项目: 按帐龄

单位: 元 币种: 人民币

名称	期末余额		
	应收账款	坏账准备	计提比例 (%)
1 年以内	259,242,690.30	12,962,134.51	5.00
1-2 年	2,232,834.65	669,850.40	30.00
2-3 年	66,887.39	40,132.43	60.00
3 年以上	5,854,937.72	5,854,937.72	100.00
合计	267,397,350.06	19,527,055.06	7.30

按组合计提坏账的确认标准及说明:

□适用 √不适用

如按预期信用损失一般模型计提坏账准备, 请参照其他应收款披露:

适用 不适用

(3). 坏账准备的情况

适用 不适用

单位：元币种：人民币

类别	期初余额	本期变动金额				期末余额
		计提	收回或转回	转销或核销	其他变动	
单项计提坏账准备	8,679,520.37					8,679,520.37
按组合计提坏账准备	20,136,518.12	-516,649.75		92,813.31		19,527,055.06
合计	28,816,038.49	-516,649.75		92,813.31		28,206,575.43

其中本期坏账准备收回或转回金额重要的：

适用 不适用

(4). 本期实际核销的应收账款情况

适用 不适用

单位：元 币种：人民币

项目	核销金额
实际核销的应收账款	92,813.31

其中重要的应收账款核销情况

适用 不适用

(5). 按欠款方归集的期末余额前五名的应收账款情况

适用 不适用

单位名称	账面余额	占应收账款余额的比例(%)	坏账准备
第一名	20,340,778.08	7.32	1,017,038.90
第二名	17,180,875.35	6.18	859,043.77
第三名	16,022,609.72	5.77	801,130.49
第四名	12,332,766.57	4.44	616,638.33
第五名	11,918,523.00	4.29	595,926.15
小计	77,795,552.72	28.00	3,889,777.64

(6). 因金融资产转移而终止确认的应收账款

适用 不适用

(7). 转移应收账款且继续涉入形成的资产、负债金额

适用 不适用

其他说明：

适用 不适用

2、其他应收款

项目列示

适用 不适用

单位：元 币种：人民币

项目	期末余额	期初余额
应收利息		
应收股利	800,000.00	
其他应收款	8,978,430.92	18,481,062.08
合计	9,778,430.92	18,481,062.08

其他说明：

适用 不适用

应收利息

(1). 应收利息分类

适用 不适用

(2). 重要逾期利息

适用 不适用

(3). 坏账准备计提情况

适用 不适用

其他说明：

适用 不适用

应收股利

(4). 应收股利

适用 不适用

单位：元 币种：人民币

项目(或被投资单位)	期末余额	期初余额
浙江维奥拉塑料有限公司	800,000.00	
合计	800,000.00	

(5). 重要的账龄超过1年的应收股利

适用 不适用

(6). 坏账准备计提情况

□适用 √不适用

其他说明：

□适用 √不适用

其他应收款**(1). 按账龄披露**

√适用 □不适用

单位：元 币种：人民币

账龄	期末账面余额
1 年以内小计	7,152,465.56
1 至 2 年	1,812,555.20
2 至 3 年	2,287,000.00
3 年以上	14,051,200.00
合计	25,303,220.76

(2). 按款项性质分类情况

√适用 □不适用

单位：元 币种：人民币

款项性质	期末账面余额	期初账面余额
往来款	14,009,000.00	14,000,000.00
押金保证金	8,916,947.54	18,456,002.00
其他	2,377,273.22	2,388,842.30
合计	25,303,220.76	34,844,844.30

(3). 坏账准备计提情况

√适用 □不适用

单位：元 币种：人民币

坏账准备	第一阶段	第二阶段	第三阶段	合计
	未来12个月预期信用损失	整个存续期预期信用损失(未发生信用减值)	整个存续期预期信用损失(已发生信用减值)	
2020年1月1日余额	307,482.22	980,100.00	15,076,200.00	16,363,782.22
2020年1月1日余额在本期				
--转入第二阶段	72,722.24	-72,722.24		
--转入第三阶段		-678,600.00	678,600.00	
--转回第二阶段				
--转回第一阶段				
本期计提	-22,581.18	314,988.80	-331,400.00	-38,992.38
本期转回				

本期转销				
本期核销				
其他变动				
2020年12月31日余额	357,623.28	543,766.56	15,423,400.00	16,324,789.84

对本期发生损失准备变动的其他应收款账面余额显著变动的情况说明：

适用 不适用

本期坏账准备计提金额以及评估金融工具的信用风险是否显著增加的采用依据：

适用 不适用

(4). 坏账准备的情况

适用 不适用

单位：元币种：人民币

类别	期初余额	本期变动金额				期末余额
		计提	收回或转回	转销或核销	其他变动	
按组合计提坏账准备	16,363,782.22	-38,992.38				16,324,789.84
合计	16,363,782.22	-38,992.38				16,324,789.84

其中本期坏账准备转回或收回金额重要的：

适用 不适用

(5). 本期实际核销的其他应收款情况

适用 不适用

(6). 按欠款方归集的期末余额前五名的其他应收款情况

适用 不适用

单位：元 币种：人民币

单位名称	款项的性质	期末余额	账龄	占其他应收款期末余额合计数的比例(%)	坏账准备期末余额
第一名	往来款	14,000,000.00	3年以上	55.33	14,000,000.00
第二名	押金保证金	5,181,700.00	1年以内 3,088,700.00 1-2年 726,000.00 2-3年 1,367,000.00	20.48	1,192,435.00
第三名	其他	832,555.20	1-2年	3.29	249,766.56
第四名	押金保证金	700,000.00	1年以内	2.77	35,000.000
第五名	押金保证金	433,000.00	1年以内	1.71	21,650.000
合计	/	21,147,255.20	/	83.58	15,498,851.56

(7). 涉及政府补助的应收款项

适用 不适用

(8). 因金融资产转移而终止确认的其他应收款

□适用 √不适用

(9). 转移其他应收款且继续涉入形成的资产、负债金额

□适用 √不适用

其他说明:

□适用 √不适用

3、长期股权投资

√适用 □不适用

单位：元 币种：人民币

项目	期末余额			期初余额		
	账面余额	减值准备	账面价值	账面余额	减值准备	账面价值
对子公司投资	88,490,880.91	40,550,000.00	47,940,880.91	66,490,880.91	40,550,000.00	25,940,880.91
对联营、合营企业投资	41,579,296.46		41,579,296.46	52,720,299.41		52,720,299.41
合计	130,070,177.37	40,550,000.00	89,520,177.37	119,211,180.32	40,550,000.00	78,661,180.32

(1). 对子公司投资

√适用 □不适用

单位：元 币种：人民币

被投资单位	期初余额	本期增加	本期减少	期末余额	本期计提减值准备	减值准备期末余额
嘉兴市丰莱桑达贝纸业有限公司	3,111,948.42			3,111,948.42		
上海先数功能材料有限公司	828,932.49			828,932.49		40,550,000.00
浙江嘉丰纸制品有限公司	22,000,000.00	22,000,000.00		44,000,000.00		
合计	25,940,880.91	22,000,000.00		47,940,880.91		40,550,000.00

(2). 对联营、合营企业投资

√适用 □不适用

单位：元 币种：人民币

投资单位	期初余额	本期增减变动							期末余额	减值准备期末余额
		追加投资	减少投资	权益法下确认的投资损益	其他综合收益调整	其他权益变动	宣告发放现金股利或利润	计提减值准备		

一、合营企业										
小计										
二、联营企业										
浙江民丰罗伯特纸业有 限公司	48,696,359.86			-11,205,368.8 8						37,490,990.98
浙江维奥拉塑料有限公 司	4,023,939.55			411,790.36			800,000.00			3,635,729.91
杭州嘉丰新材料科技有 限公司		1,020,000.00		-567,424.43						452,575.57
小计	52,720,299.41	1,020,000.00		-11,361,002.9 5			800,000.00			41,579,296.46
合计	52,720,299.41	1,020,000.00		-11,361,002.9 5			800,000.00			41,579,296.46

4、营业收入和营业成本

(1) 营业收入和营业成本情况

√适用 □不适用

单位：元 币种：人民币

项目	本期发生额		上期发生额	
	收入	成本	收入	成本
主营业务	1,305,746,336.37	1,022,108,629.56	1,334,120,600.67	1,108,361,935.08
其他业务	35,932,956.03	35,460,746.96	58,100,579.14	54,555,032.51
合计	1,341,679,292.40	1,057,569,376.52	1,392,221,179.81	1,162,916,967.59

(2) 收入按主要类别的分解信息

报告分部	营业收入[注]
主要经营地区	
国内	1,319,046,172.50
国外	22,501,468.52
小计	1,341,547,641.02
主要产品类型	
卷烟纸	496,080,339.73
工业配套纸	747,541,495.80
描图纸	53,602,500.15
电容器纸	6,503,821.99
其他	37,819,483.35
小计	1,341,547,641.02
收入确认时间	
商品（在某一时刻转让）	1,341,476,600.23

服务（在某一时段内提供）	71,040.79
小 计	1,341,547,641.02

[注]不含房租收入 131,651.38 元

(3) 在本期确认的包括在合同负债期初账面价值中的收入为 5,253,501.63 元。

(2). 合同产生的收入的情况

适用 不适用

(3). 履约义务的说明

适用 不适用

(4). 分摊至剩余履约义务的说明

适用 不适用

5、 投资收益

适用 不适用

单位：元 币种：人民币

项目	本期发生额	上期发生额
成本法核算的长期股权投资收益	315,753.60	
权益法核算的长期股权投资收益	-11,361,002.95	-4,637,621.76
处置长期股权投资产生的投资收益		
交易性金融资产在持有期间的投资收益		
其他权益工具投资在持有期间取得的股利收入		
债权投资在持有期间取得的利息收入		
其他债权投资在持有期间取得的利息收入		
处置交易性金融资产取得的投资收益		
处置其他权益工具投资取得的投资收益		
处置债权投资取得的投资收益		
处置其他债权投资取得的投资收益		
处置金融工具取得的投资收益		-4,012,290.00
其中：分类为以公允价值计量且其变动计入其他综合收益的金融资产		
理财产品投资收益	1,423,404.45	1,910,277.45
合计	-9,621,844.90	-6,739,634.31

6、 其他

适用 不适用

十八、补充资料

1、当期非经常性损益明细表

√适用 □不适用

单位：元 币种：人民币

项目	金额	说明
非流动资产处置损益	-199,718.02	
越权审批或无正式批准文件的税收返还、减免		
计入当期损益的政府补助（与企业业务密切相关，按照国家统一标准定额或定量享受的政府补助除外）	2,381,566.91	
计入当期损益的对非金融企业收取的资金占用费		
企业取得子公司、联营企业及合营企业的投资成本小于取得投资时应享有被投资单位可辨认净资产公允价值产生的收益		
非货币性资产交换损益		
委托他人投资或管理资产的损益	1,423,404.45	
因不可抗力因素，如遭受自然灾害而计提的各项资产减值准备		
债务重组损益		
企业重组费用，如安置职工的支出、整合费用等		
交易价格显失公允的交易产生的超过公允价值部分的损益		
同一控制下企业合并产生的子公司期初至合并日的当期净损益		
与公司正常经营业务无关的或有事项产生的损益		
除同公司正常经营业务相关的有效套期保值业务外，持有交易性金融资产、衍生金融资产、交易性金融负债、衍生金融负债产生的公允价值变动损益，以及处置交易性金融资产、衍生金融资产、交易性金融负债、衍生金融负债和其他债权投资取得的投资收益		
单独进行减值测试的应收款项、合同资产减值准备转回		
对外委托贷款取得的损益		
采用公允价值模式进行后续计量的投资性房地产公允价值变动产生的损益		
根据税收、会计等法律、法规的要求对当期损益进行一次性调整对当期损益的影响		
受托经营取得的托管费收入		
除上述各项之外的其他营业外收入和支出	7,330,374.40	
其他符合非经常性损益定义的损益项目	77,009.98	
所得税影响额		
少数股东权益影响额		
合计	11,012,637.72	

对公司根据《公开发行证券的公司信息披露解释性公告第1号——非经常性损益》定义界定的非经常性损益项目，以及把《公开发行证券的公司信息披露解释性公告第1号——非经常性损益》中列举的非经常性损益项目界定为经常性损益的项目，应说明原因。

适用 不适用

2、净资产收益率及每股收益

适用 不适用

报告期利润	加权平均净资产收益率(%)	每股收益	
		基本每股收益	稀释每股收益
归属于公司普通股股东的净利润	3.68	0.14	0.14
扣除非经常性损益后归属于公司普通股股东的净利润	2.84	0.11	0.11

3、境内外会计准则下会计数据差异

适用 不适用

(1). 同时按照国际会计准则与按中国会计准则披露的财务报告中净利润和净资产差异情况

适用 不适用

(2). 同时按照境外会计准则与按中国会计准则披露的财务报告中净利润和净资产差异情况

适用 不适用

(3). 境内外会计准则下会计数据差异说明，对已经境外审计机构审计的数据进行差异调节的，应注明该境外机构的名称

适用 不适用

4、其他

适用 不适用

第十二节 备查文件目录

备查文件目录	载有法定代表人、财务总监、会计机构负责人签名并盖章的会计报表
备查文件目录	载有会计师事务所盖章、注册会计师签名并盖章的审计报告原件
备查文件目录	报告期内在中国证监会指定报纸上披露过的所有公司文件的正文及公告的原稿

董事长：曹继华

董事会批准报送日期：2021年4月7日

修订信息

适用 不适用